PRESENCIA

MATUTINO FUNDADO EL 28 DE MARZO DE 1952
AÑO XXIII- No. 5.850- LA PAZ, BOLIVIA, MARTES 17 DE SEPTIEMBRE DE 1974- 14 PAGINAS- $b. 2.00

Banzer: "Elecciones enfrentarán a nacionalismo y extremismos"

Por HAROLD OLMOS

.LA PAZ, 16 (AP)- El presidente Hugo Banzer vaticinó que no sería nada extraño que el hombre que le suceda en el mando de BOLIVIA a través de elecciones anunciadas para 1975, siga la línea de su gobierno.

"Ojalá fuera así. Ojalá, porque nosotros creemos en ese modelo... Si los partidos políticos o si la ciudadanía conciente de este país nos acompaña, cree que es bueno nuestro experimento, seguramente ha de votar para que este esquema continúe", dijo Banzer durante una entrevista exclusiva con The Associated Press en el palacio presidencial.

"Consiguientemente -agregó- nada extraño sería que el hombre que venga detrás de mí siga la misma línea. Nada raro sería.... y para bien del país, según mi criterio".

Pero, aunque dijo que no se presentarían problemas si el resultado fuese adverso a los planes del régimen, descartó esa posibilidad y dijo, más bien, que las elecciones constituirán un duelo entre lo que denominó "fuerzas nacionalistas y extremistas de derecha e izquierda".

La salida electoral que el régimen ofrece a BOLIVIA, bajo fechas aún no del todo definidas, dará lugar -según Banzer- a un sistema republicano "ágil y moderno" y procurará introducir las reformas fundamentales para lograr esas metas. Con las reformas, también quedaría garantizada la continuidad de su régimen.

La búsqueda de ese continuismo de su esquema, que abrió las puertas bolivianas a la inversión privada, pero que fue continúa siendo duro con las fuerzas de izquierda y de oposición, ha sido una de las preocupaciones fundamentales de Banzer desde que las elecciones aparecieron en el futuro político inmediato de BOLIVIA.

Banzer las anunció para octubre de 1975, pero ahora hay bastantes indicios de que serán en mayo o junio del mismo año. El anuncio se produjo hace casi tres meses, poco después de que un grupo de oficiales se alzó contra el régimen y los militares optaron por tomar el control total de las carteras ministeriales, prescindiendo de los políticos de la alianza civil que ha respaldado al gobierno desde sus inicios.

Seguro de que esa continuidad con la que se mantendría en niveles altos las relaciones con Estados Unidos, Brasil y otros países que Banzer se preocupó de afianzar- se dará sin mayores dificultades, Banzer desahució las posiciones extremas y se definió como centrista: de las izquierdas dijo que son disociadoras y de las derechas que son obsoletas y fuera del tiempo".

-Y si resultara elegida otra persona...?, se le preguntó.

-Se la elige nomás, respondió. No hay ningún problema en eso. Pero cualquiera que sea elegido, estoy seguro que no se va a apartar mucho de este modelo que hemos establecido, porque está dando resultados, porque la economía está reaccionando

"MNR, FSB y FRB se unirán" en los comicios

positivamente en todos los sectores".

Aclaró que, en consecuencia, no hay razones para que un nuevo régimen asuma una posición equidistante a la del suyo.

Sin embargo, el tema electoral se ha convertido en un avispero en el que bullen diversas tendencias y aspiraciones propias de cada uno de los partidos que conforman la alianza de gobierno. La Falange Socialista Boliviana (FSB) quiere a su jefe el ex Canciller Mario Gutiérrez, como candidato. El sector cogobernante del Movimiento Nacionalista Revolucionario (MNR) aún no ha lanzado nombre alguno, pero según ha dicho, preferiría ir con su propio candidato. Las llamadas fuerzas barrientistas, seguidoras del presidente René Barrientos fallecido en 1969, -un general partidario de la libre empresa y sin simpatías por las izquierdas- han dicho que votarán por un militar. Este, aunque su nombre es aún un misterio y varios potenciales candidatos castrenses han dicho que no lo serán. Parecía sin embargo, podría contar con el favor oficial y, consiguientemente, con las mayores posibilidades de triunfo.

Banzer, empero, opinó que las tres fuerzas oficialistas terminarán uniéndose alrededor de un solo candidato porque "constituyen una misma fuerza ideológica".

Lo que se ha de establecer claramente -dijo- es una pugna entre el nacionalismo de nuestro esquema, con esas tres fuerzas, y el extremismo".

Dijo que la obra de su gobierno, en lo político, jurídico y administrativo, será posible "manteniendo el modelo político de conjunción de los partidos nacionalistas, en especial del MNR y FSB, junto al campesinado que constituye la mayoría de la población de BOLIVIA, respaldados institucionalmente por las Fuerzas Armadas de la nación".

La Falange ha propuesto unirse con el MNR y llevar adelante un pacto como el que tuvieron liberales y conservadores en Colombia, a fin de dar estabilidad política a BOLIVIA. Ese pacto, según Gutiérrez, debería contar con el respaldo de las fuerzas armadas.

Pese a las tendencias de dispersión dentro de las fuerzas oficialistas, Banzer recalcó que estas tendrán que unirse.

"El país necesita la unión (de tales fuerzas) y ellos (los partidos) se dan cuenta. Al final, tienen que darse cuenta de la necesidad de definirse..., dijo.

Banzer llegado al poder tras una rebelión que depuso a la izquierda en agosto de 1971, uno de los presidentes de mayor duración en el último decenio, dijo que "la preocupación fundamental del gobierno, en materia política, es lograr eliminar las causas de la inestabilidad política. Una especie de círculo vicioso" (en BOLIVIA, donde en 1970 hubo un triunvirato que duró apenas unas seis horas).

"Uno de los obstáculos -explicó- para una adecuada estabilidad política es la falta de desarrollo económico. Habiendo dado los pasos iniciales en este campo, ahora es preciso conseguir un modelo político totalmente boliviano que se ajuste a nuestra realidad".

"BOLIVIA ha sido un conejillo de Indias. Se han dado aquí todos los experimentos", dijo al señalar que su gobierno, para dar continuidad a sus líneas, había postulado reformas que modifiquen las estructuras básicas de BOLIVIA.

Las reformas deberían ser consultadas al país en un referéndum, en principio anunciado para el 23 de marzo próximo. Pero, en las últimas semanas, tanto las reformas pre-electorales como el referéndum han sido sistemáticamente criticados, aun desde dentro de los partidos de apoyo al régimen, tanto que ahora parece improbable que puedan cumplirse.

Preguntado sobre si tales reformas y el referéndum serán una realidad, Banzer dijo que "es prematuro contestar" y que, en todo caso, hará "lo que el pueblo quiera".

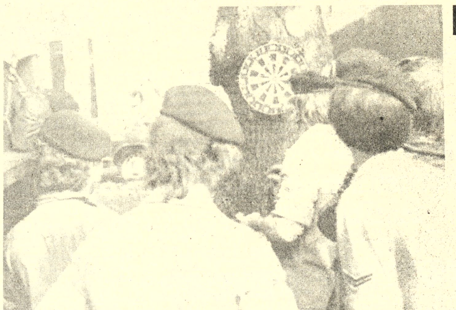

COMANDOS.-LA HAYA 16 (AP).- Comandos de la Real Marina holandesa descansan jugando a los dardos frente a la Embajada francesa, donde tres terroristas japoneses mantienen como rehenes al Embajador de Francia y otras ocho personas (Radiofoto AP)

Nominaron a Premier de Mozambique

..LOURENCO MARQUES, 15 (AP) - Joaquim Chissano, Subjefe del Frente de Liberación de Mozambique (FRELIMO), será Primer Ministro del gobierno provisional de este territorio, informó hoy la Asociación de la Prensa Sudafricana (APS).

Chissano, un nacionalista africano de orientación marxista, que mantiene estrechos vínculos con la República Popular China, ha sido el representante del FRELIMO en Tanzania.

Su designación fue revelada por Pardicio Costa, Vice Secretario del Gobernador General portugués de Mozambique, dijo la APS.

Chissano, principal lugarteniente del líder del FRELIMO Samora Machel, gobernará el territorio hasta que alcance su plena independencia el próximo 25 de junio.

El gobierno provisional constará de nueve ministros, seis del FRELIMO y tres portugueses, y se espera que tomen posesión esta semana.

Tang Ming-Chao, subsecretario de las Naciones Unidas para Asuntos Políticos y de Descolonización examinará parte de las ceremonias de investiduras, dijeron los funcionarios portugueses.

Unos 1.000 combatientes del FRELIMO han venido aquí para colaborar con los soldados portugueses en el patrullaje y mantenimiento del orden en la ciudad.

Entretanto, funcionarios del hospital aquí dijeron que ocho personas perecieron en estallidos esporádicos de violencia.

El número de muertos se eleva hasta ahora a 50, con 510 heridos, dijeron dichos funcionarios.

En la ciudad de Beira al norte de Mozambique, el diario "Noticias" culpa hoy a la Agencia Central de Inteligencia (CIA) y a los "intereses de las compañías transnacionales" por los disturbios de la semana pasada en Lourenco Marques.

Edwin Tapia renunció a Secretaría General y a Presidencia de CONARE

....RENUNCIO ANOCHE.- Edwin Tapia Frontanilla, Secretario General de la Presidencia de la República y Presidente de CONARE renunció anoche a ambos cargos. Tapia Frontanilla señaló que su renuncia se debía a una información dada por un boletín semanal. El texto de la renuncia será conocido hoy.

..Edwin Tapia Frontanilla, Secretario General de la Presidencia y Presidente de CONARE, renunció sorpresivamente anoche a ambos cargos. Aunque el anuncio oficial ya fue hecho al Gral. Banzer, el texto del documento de dimisión no fue proporcionado a la prensa; Tapia Frontanilla dijo anoche a uno de nuestros redactores, que ese texto se hallaba todavía en redacción y que sólo sería publicado después de que el original sea entregado al Presidente de la República, lo que había de producirse hoy.

Tapia Frontanilla explicó que su renuncia se debía a la información dada por un boletín semanal en sentido de que aquél había recomendado que se extendiera un pasaporte diplomático al jefe de la juventud del barrientismo, Alberto Sánchez Bello, quien posteriormente fue detenido en Canadá bajo acusación de traficar con cocaína.

El Presidente de CONARE dijo que, para evitar cualquier mala interpretación, prefería retirarse de las altas funciones que desempeña a fin de que se proceda a una investigación exhaustiva acerca del hecho consumado.

Miembros de la juventud barrientista desmintieron, por su parte, que el sindicado de tráfico de cocaína fuera dirigente de la juventud de la FRB, según lo informara el boletín semanal.

COMUNICADO DE APOYO

Altos dirigentes nacionales de la Fuerza Revolucionaria Barrientista se reunieron anoche de emergencia, para considerar la situación planteada por su jefe. La reunión se efectuó en la sede del partido. Al cabo de ella, se dio a conocer un comunicado que apoya a su jefe y en el que se explican los hechos producidos.

El documento mencionado tiene el siguiente texto:

La F.R.B. con relación a una publicación aparecida en un boletín semanario, establece lo siguiente:

1.- El señor Alberto Sánchez Bello no es dirigente de la Juventud de la Fuerza Revolucionaria Barrientista.

2.- El Jefe del Partido, como lo hacen todos los jefes políticos da recomendaciones a militantes y a la ciudadanía que busca la cooperación de los partidos. El uso que se hace de tales recomendaciones, lamentablemente, no puede ser controlado por los partidos políticos.

3.- La conducta personal y privada de los militantes, en manera alguna es atribuible ni compromete a los partidos políticos.

4.- El caso del señor Sánchez Bello está ante los tribunales competentes, que serán los encargados de establecer su culpabilidad y aplicarle las sanciones correspondientes.

5.- La F.R.B. segura y consciente de la honestidad de su máximo conductor, compañero Edwin Tapia Frontanilla, ha aceptado su pedido de renunciar a todo cargo administrativo, por considerar que tal decisión, digna y valiente, es el mejor medio para el total esclarecimiento de su ninguna participación en el caso Sánchez Bello; hecho que por otra parte, está siendo utilizado para tratar de perjudicar la marcha vigorosa y ascendente del Barrientismo.

6.- El compañero Edwin Tapia Frontanilla, Jefe Nacional de la F.R.B., cuenta con el más pleno respaldo de la Dirección Nacional del Partido y goza de la confianza, cariño y respeto de su militancia.

La Paz, 16 de septiembre de 1974.

Dr. Jorge Burgoa Alarcón, 1er Sub-Jefe Nacional; Dr. José Luis Daza, 2do. Sub-Jefe Nacional; Lic. Oscar Ortiz Avaroma, Sec. Ejecutivo Nacional; Es conforme: Eduardo S. Noda Pizarro, Secretario General.

CAMPAÑA

Interrogado el Primer Sub-Jefe Nacional de la Fuerza Revolucionaria Barrientista,

(Pasa a la página 7)

Entre Argentina y Bolivia

Jueves se firmará convenio para complejo petroquímico

..BUENOS AIRES, 16 (Inter Press Service).- Yacimientos Petrolíferos Fiscales(YPF), de la Argentina, y Yacimientos Petrolíferos Fiscales Bolivianos (YPFB) acordaron formar una sociedad anónima que se denominará "Agro Química Latinoamericana" (AQUILA S.A.). Se instalará en territorio boliviano un complejo industrial destinado a la elaboración de plaguicidas y productos químicos de aplicación en el agro, anunció el Gerente General de YPF, Robertt Pacek.

El contrato para la formación de la "Agro-Química Latinoamericana", que contará con un capital inicial de cuatro millones de dólares, será suscripto entre el miércoles y el jueves de esta semana en la ciudad de La Paz. Participarán del acto el propio Pacek, el titular de YPFB, coronel Guillermo Jiménez Gallo, y el Gerente General de la Corporación Boliviana de Fomento (CBF), Guido Ocampo Castillo.

El complejo industrial producirá pesticidas y plaguicidas de grado técnico, y productos químicos aplicables al agro, que serán destinados a la comercialización en el mercado interno boliviano y la exportación a la Argentina, países de la subregión andina y otros mercados internacionales.

A partir del octavo año de funcionamiento del complejo industrial, YPF transferirá a sus socios parte del capital accionario, de manera tal que las entidades bolivianas pasen a controlar el 51 por ciento del total de acciones.

De este modo, YPF concretará otro paso hacia su expansión internacional, prevista en el plan trienal, y ya iniciada con la adjudicación de una zona petrolera de 200.000 hectáreas en el oriente ecuatoriano para exploración y explotación.

Asamblea se inicia hoy

Se espera atención especial de NN.UU. a problemas económicos

.NACIONES UNIDAS, 16 (AP)- La vigésimo novena sesión anual de la Asamblea General de las Naciones Unidas comenzará mañana, y se espera que otorgue especial atención a la situación económica mundial, trastornada por la inflación la escasez de materias primas y otros problemas.

Esta tarde quedaba formalmente clausurada la vigésimo octava asamblea con un discurso de su presidente, el embajador ecuatoriano Leopoldo Benites.

Mañana, el propio Benites y el Secretario General Kurth Waldheim pondrán en marcha el nuevo período de sesiones. Luego, Benites, entregará la presidencia a Abdelazis Bouteflika, Ministro de Relaciones Exteriores de Argelia, quien será elegido para presidir la nueva asamblea.

Se anticipó que el embajador argentino Carlos Ortiz de Rozas será elegido para presidir la Comisión Política, la principal de la asamblea.

Hasta ahora sólo dos jefes de estado han anunciado que hablarán ante el foro mundial: El Presidente norteamericano Gerald Ford y el Presidente, Ministro de Estado y de Relaciones Exteriores de Luxemburgo, Gaston Thorn. Ford habla el miércoles.

Virtualmente todas las naciones latinoamericanas se harán representar por sus ministros de Relaciones Exteriores. Algunos de ellos ya han llegado a Estados Unidos, como el de Argentina, Alberto J. Vignes, quien se encuentra en Washington. Los demás anuncian su llegada para los próximos días.

Aparte de los problemas políticos mundiales -Medio Oriente, Chipre, conversaciones de desarme- el centenar de temas de la agenda incluye cruciales cuestiones sobre la situación económica mundial, seriamente afectada en estos momentos por la inflación, la escasez de alimentos y algunas materias primeras y otras dificultades y problemas.

La asamblea "considerará y aprobará" la carta de los deberes y derechos económicos de los estados, propuesta por el Presidente mexicano Luis Echeverría, según anticiparon hoy fuentes latinoamericanas.

Un grupo especial de trabajo ha redactado durante este año el texto de la carta, el que será sometido a la Asamblea

Se creó Secretaría de Defensa Civil en el Grupo Andino

.QUITO, SET. 16 (AFP)- Un seminario de defensa civil que se realizó aquí con asistencia de delegaciones de BOLIVIA, Colombia Ecuador, Perú y Venezuela, clausuró sus labores aprobando recomendaciones para los gobiernos del Pacto Andino.

Una de las ponencias aprobadas por el seminario fue la creación de una Secretaría Permanente de Defensa Civil a nivel subregional andino, para orientar los preparativos en casos de emergencia en los países del área.

Presidente de EE.UU. ofreció levantar sanción a desertores

WASHINGTON 16 (AP).- El Presidente Ford ofreció hoy oficialmente perdon judicial a millares de evasores y desertores del servicio militar durante la guerra de Vietnam si reafirman su lealtad a los Estados Unidos y trabajan hasta 24 meses en empleos del servicio público.

Al dar a conocer su plan de amnistía condicional, Ford declaró que ya era tiempo de cerrar las heridas del pasado "de modo que todos podamos continuar con los problemas del presente"

El programa de amnistía entró inmediatamente en vigencia cuando Ford firmó una proclamación presidencial de dos órdenes ejecutivas, durante una breve presentación por radio desde la Casa Blanca.

De conformidad con el programa los evasores y desertores del servicio militar, que no han sido encontrados culpables o castigados, pueden entregarse a las autoridades antes del próximo 31 de enero, reafirmar su lealtad a los Esta dos Unidos y aceptar pasar hasta 24 meses en trabajos de servicio público, previamente aprobados, tal como ordenanzas en hospitales.

El presidente no estableció período mínimo de servicio alterno, pero señaló que el requerimiento de 24 meses puede ser reducido "por circunstancias mitigantes"

Para los hombres ya encontrados culpables o que han sido castigados, por evadir o desertar el servicio militar, Ford estableció una junta de clemencia de nueve miembros para estudiar sus casos "tan educativa e imparcialmente como sea humanamente posible"

Los hombres que en la actualidad están encarcelados tendrán sus casos revisados primero y las autoridades dijeron que su encarcelamiento sería suspendido tan pronto como sea posible.

Ford nombró a uno de los primeros críticos de la guerra en Vietnam ex-senador republicano, Charle. E. Coodell por Nueva York, como presidente de la Junta de Clemencia.

La reacción al anuncio de Ford fue mixto.

No se requiere acción del congreso para el programa, que ha sido expedido de conformidad con los poderes presidenciales.

Se asegura que 14 países votarán para revocar las sanciones impuestas a Cuba

..WASHINGTON, 16 (AP) - El canciller costarricense Gonzalo Facio dijo hoy que "tenemos los 14 votos" necesarios para revocar las sanciones a que está sometido el régimen cubano del Primer Ministro Fidel Castro en 1964.

Reveló asimismo que los países de la América Latina han estructurado su propia mayoría al margen de los Estados Unidos.

Facio que conferenció durante 45 minutos con el Secretario de Estado Henry Kissinger, dijo que los Estados Unidos "todavía se reservan su posición".

El portavoz del Departamento de Estado Robert Anderson dijo que "seguimos estudiando la situación".

Kissinger se reunió más tarde con el canciller argentino Alberto Vignes para lo que se definió como "un estudio de la evolución de la situación política en el hemifesrio".

Se dijo que la Argentina tomará "parte activa en el proceso" de levantamiento de las sanciones "conforme a la política independiente del país que procura el afianzamiento de la amistad entre los pueblos de América".

Facio dijo que se cuenta con los votos de Perú, México, Colombia, Panamá, Ecuador, Venezuela, la Argentina, la Dominicana, Costa Rica, El Salvador, Honduras, Guatemala y Trinidad.

"El voto número 14 es Haití", agregó.

El diplomático costarricense dijo que la mayoría puede ser aún mayor y señaló que el Brasil parece dispuesto a abordar el debate "con una marcada flexibilidad".

La oposición podría reducirse así a Chile, Paraguay, Uruguay y Nicaragua.

El "Washington Post" publica hoy un editorial en el que llama la atención a la administración del Presidente Ford en el sentido de que "la política destinada a causar un desastre a Cuba ha sido un desastre para los Estados Unidos... Castro no fue debilitado sino afianzado por las sanciones. Sus 15 años de permanencia en el poder es una buena prueba de ello.

Se inicia a fines de mes

Sínodo de Obispos debatirá sobre la evangelización

..CIUDAD DEL VATICANO, 16 (AP) - El sínodo mundial de obispos comenzará aquí a fines de mes un debate de cuatro semanas sobre evangelización y se anticipa que uno de sus temas principales será el empeño de un sector de sacerdotes por dar una interpretación político-social a muchas enseñanzas de Cristo.

"Cuidemos que la liberación cristiana no se transforme en un instrumento esencialmente político", ha advertido por su parte el Papa Paulo VI en un reciente discurso.

"Este es el tema que provocará enfrentamientos en el sínodo", dice "Famiglia Cristiana", publicación religiosa de Italia.

Las Iglesias de la América Latina, Francia y Holanda están a la vanguardia de la postura de radicalismo social del clero. Muchos sacerdotes latinoamericanos han ayudado a grupos guerrilleros o se han hecho ellos mismos guerrilleros, con ejemplos en Colombia, Chile y BOLIVIA. Algunos catedráticos latinoamericanos han esbozado una "teología de la revolución", que considera la violencia como instrumento legítimo de corregir males sociales.

El Papa Paulo, que cumplirá 77 años la víspera de comenzar el cuarto sínodo, ha sido acusado por conservadores de permitir que el marxismo se infiltre en la Iglesia debido a su política de diálogo con la Unión Soviética y otros regímenes comunistas.

Pero los asesores papales dicen que el Papa está decidido a dedicar el resto de su pontificado a definir y limitar el papel de la Iglesia en el mundo moderno. Durante los últimos dos meses, desde su residencia veraniega de Castelgandolfo, ha mencionado en numerosas ocasiones los riesgos que afronta la Iglesia en "esa histórica hora de transición".

Un informe vaticano mencionó la "confusión en los campos de la doctrina y la enseñanza de la fe" y agregó que "una gran mayoría" dentro de la jerarquía católica considera difícil definir qué es esencial en materia de fe, tras una década de discusiones doctrinales entre los teólogos.

"¿Cómo hará llegar la Iglesia su mensaje de salvación, en un mundo en que dos tercios de la humanidad viven bajo sistemas socialistas o marxistas?" preguntó monseñor Chard Mahowald, teólogo norteamericano, a los obispos y arzobispos de su país que se reunieron este mes en Roma para discutir problemas de doctrina.

El tema oficial del sínodo será "La evangelización en el mundo contemporáneo"; permite amplias discusiones, desde el ecumenismo a la tolerancia. Pero la tendencia más generalizada en muchas naciones es usar el evangelio como texto con connotaciones políticas y se cree que esto será planteado al sínodo por muchos de los 207 obispos y superiores religiosos que asistirán a éste.

El obispo Ladislao Rubin, Secretario General del sínodo, ha dicho que los informes llegados de las comisiones nacionales de obispos indican "gran diversidad acerca del concepto mismo de salvación".

Dijo que para algunos sacerdotes la salvación es algo referido sólo al más allá, mientras otros desean que la Iglesia se pronuncie acerca de la injusticia y la salvación en este mundo.

Según encuesta hecha hace poco en Francia, el 60 por ciento del clero votó allí en favor de la coalición izquierdista que incluyó a los comunistas en las elecciones de 1973 y un 80 por ciento por el candidato de esa coalición a las elecciones presidenciales de 1974.

Aparte la política, el Papa Paulo ha aclarado su deseo de que el sínodo imponga orden en otro aspecto doctrinal: el sexo y la moral; ha advertido que el "sentido de liberación" moderno no debe transformarse en "infidelidad" religiosa o moral.

Su proscripción absoluta a todo método de control artificial de la natalidad es en gran medida ignorada por la Iglesia y la tolerancia ha infiltrado las enseñanzas religiosas; un número cada vez mayor de sacerdotes se pronuncia en favor de relaciones sexuales premaritales y el matrimonio de divorciados.

ANIVERSARIO MOSCU (AP)- La viuda del Nikita Kruschev, Nina, y un grupo de sus familiares y amigos aparecen junto a la tumba del líder soviético, en el tercer aniversario de su muerte, recordado el pasado miércoles (Radiofoto AP).

Terroristas japoneses mantienen nueve rehenes

LA HAYA, 16 (AP).- Tres terroristas japoneses liberaron hoy a dos mujeres que mantenían como rehenes en la embajada francesa, pero las autoridades dijeron que encaran "decisiones difíciles" en las negociaciones para la liberación de los restantes nueve cautivos.

El Primer Ministro Joop Den Uyl dijo que "una cuestión de principal preocupación" era que los tres terroristas y los rehenes, entre ellos el embajador Jacques Senard, comienzan a sentir cansancio e irritación al prolongarse la situación por cuarto día

"Hay otros factores inciertos en eso que no puede decirles concretamente", dijo en una entrevista por televisión. "Tengo la impresión de que en las próximas 24 horas deberemos adoptar una serie de decisiones difíciles"

Los terroristas liberaron esta mañana a las dos mujeres luego de mantenerlas como rehenes desde el viernes para obtener la liberación de Yutaka Furuya, compañero del "Ejército Rojo" japonés, grupo responsable por la matanza de 26 personas en el aeropuerto de Tel Aviv en mayo de 1972

Poco antes de la liberación de las mujeres un boeing 707 aterrizó en el aeropuerto de Amsterdam. Un vocero de la aerolínea holandesa Transvia informó que una de sus tripulaciones se ofreció para sacar del país a Furuya y los terroristas si se conviene un acuerdo sobre los restantes rehenes.

Suscribieron acuerdo para lograr industrialización de dos salares

ORURO, 16 (PRESENCIA).- Autoridades, entidades cívicas y pobladores de las regiones que circundan los salares de Uyuni (Potosí) y Coipasa (Oruro), han manifestado que serán intransigentes en su pedido de que ese lugar, sea industrializado, en base a un gran complejo de Química Básica, "porque esta posición progresista, es una realidad irrefutable".

La decisión se ha hecho conocer, a través de un documento público, firmado por el Consejo Ejecutivo Interprovincial, Federación Especial de Cooperativas Salera-Industriales del Sud; entidades cívicas de las Provincias Daniel Campos, Antonio Quijarro, Nor Lípez, Sud Lípez, Ladislao Cabrera y Atahuallpa.

La parte principal del pronunciamiento dice:

1.- La industrialización de los salares de Uyuni y Coipasa, y de otros minerales no metálicos, existentes en la jurisdicción territorial de las citadas provincias, constituyen para sus habitantes fronterizos, un factor decisivo en sus precarias subsistencias.

El proyecto industrial en perspectiva, tiene todos los visos de factibilidad socio-económico; ningún argumento puede rebatir la realidad actual, de la oferta y la demanda, en el mercado internacional, de los nuevos subproductos y compuestos químicos, a obtenerse al establecerse el complejo industrial de la química básica.

2. El señor Ministro de Minería y Metalurgia y personeros de COFADENA, realizaron una amplia exposición de referencias técnicas del proyecto industrial, ante la citada comisión; pero resulta, cosa curiosa, que hayan primado intereses foráneos, para excluir el proyecto de la industrialización del Altiplano Sud, que significa la proyección de un segundo polo de Desarrollo Integral de la República.

3. El resultado de las conclusiones entre las Comisiones Venezolana y Boliviana, no es de satisfacción para los altos intereses comunes, de integración de los pueblos del Sud-Oeste, pese al interés de cooperación de la Comisión gubernamental del país hermano de Venezuela.

4. Declaramos que seremos intransigentes, hasta que sea una realidad la industrialización de los salares "Uyuni" y "Coipasa" y de los minerales no metálicos, existentes en nuestra jurisdicción territorial.

Nuestra lucha estará encaminada hasta establecer un gran complejo industrial de la Química Básica, porque esta posición progresista es una realidad irrefutable y, porque la vida en estos pueblos marginales se hace insoportable, como consecuencia de la eterna fuga de sus habitantes".

Nuevo Prefecto de Potosí asumió sus funciones ayer

POTOSI, 16 (PRESENCIA).- Tomó posesión en el cargo de Prefecto del Departamento el hasta ayer Jefe del Comando Departamental del MNR. Walter Zuleta Roneal.

El nombramiento fue dispuesto por el Ministerio del Interior mediante comunicación especial y el acto de posesión fue presidido por el Presidente de la Corte de Distrito Alfredo Solíz Cariaga.

Durante su discurso, ofreció poner todo su esfuerzo para servir a Potosí porque su designación obedece a una renovación generacional.

"Represento a una generación consciente de sus deberes" dijo y manifestó luego que pondrá profunda vocación de servicio y no defraudará la confianza que el pueblo y las autoridades le depositaron. Aseguró que seguirá las normas de su conducta, encuadrándola a la ley y la búsqueda constante del diálogo. Agregó que pondrá especial interés en la vertebración caminera, para unir la capital con las 15 provincias.

"Nací en Potosí, me hice hombre en Potosí y me conceptúo amigo de los trabajadores porque mi origen me une a ellos", dijo en otra parte.

Por otro lado, indicó que trabajará con la industria, el comercio, administración y educación que buscará la paz en el diálogo franco y sincero.

Expresó que como hombre joven quiere romper los moldes de las viejas tradiciones "que frenaron el paso de la juventud".

Manifestó por otra parte que romperá con el resabio de intereses que a veces existen.

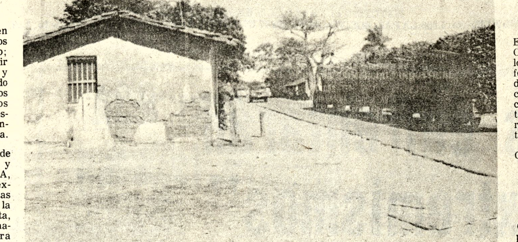

OBSTACULOS PARA AMPLIACION

SANTA CRUZ, 15 (PRESENCIA).- La incomprensión de muchas personas está obstaculizando la ampliación de la carretera Santa Cruz-Montero que se encuentra en plena ejecución. El ensanchamiento de la plataforma no puede realizarse en Warnes -población intermedia- donde muchos de los propietarios de inmuebles afectados por la expropiación ponen resistencia a retirarse. En tanto, los trabajos a cargo de la empresa "Bartos" continúan entre Warnes y esta ciudad. El gráfico muestra el estado de la carretera actual que debe ampliarse 12 metros a cada lado, afectando por lo menos unos 60 inmuebles. (FOTO PRESENCIA - Santa Cruz).

Institución cívica analiza los problemas de Chuquisaca

SUCRE, 15 (PRESENCIA).- El Comité de Intereses de Chuquisaca continúa analizando los problemas que en los diferentes sectores afronta el departamento. "En conocimiento de ellos, se buscará lograr la agilización de los trámites y exigir sus realizaciones en forma intransigente".

En un último comunicado, CODEINCA manifiesta que hace suyas las protestas por el alza inmoderada de precios en los materiales" y pide a las autoridades cumplir con las medidas legales y exigir su cumplimiento, en resguardo de la economía popular". Igualmente se solidariza con el clamor por el subido precio de la energía eléctrica "que eleva a la categoría de artículo de lujo, tanto para el consumo doméstico como comercial".

Protesta Codeinca por los cortes intempestivos de luz, que últimamente se acentuaron, y pide un control "con elemento técnico capacitado, para evitar perjuicios en artefactos eléctricos, maquinarias y en el desenvolvimiento de las actividades en general".

El boletín del Comité Cívico dice que "ante la indiferencia de autoridades y Jefes de reparticiones" si hasta mediados del mes en curso no se logran soluciones y actitudes positivas por parte de aquellas, pedirá a las instituciones locales y provinciales su pronunciamiento para en su caso pedir al Supremo Gobierno el cambio de quienes ocupan puestos sin mostrar responsabilidad en sus funciones".

Con referencia al problema de comunicaciones, se dijo haberse cursado la nota al Ministerio de Transportes y Comunicaciones, con un plazo perentorio hasta el 25 del presente, "a fin de lograr la solución a los graves problemas especialmente en el camino Padilla - Monteagudo, pavimentado del camino al nuevo aeropuerto y la renovación de equipos de comunicación radiotelefónica".

Cuatro heridos en asalto frustrado

SANTA CRUZ, 16 (PRESENCIA).- Dos agentes de policía, el hijo del jefe de la Dirección de Investigación Provincial y otra cuarta persona, resultaron heridos en una refriega que se produjo hace días en Urubichá, jurisdicción de Guarayos, provincia Ñuflo de Chávez.

La policía de esta ciudad ha identificado a tres presuntos "agitadores", como los autores del asalto: Matías Yaporí, Zoilo Aramoyé y José Oreyaí, quienes se encuentran prófugos.

Se dice que una comisión fue enviada a Urubichá, a unos 300 kilómetros al N.E. de esta capital. Los cuatro heridos reciben atención en Guarayos, según la policía, pero no se proporcionó la nómina.

Cooperativa de consumo en Potosí para trabajadores universitarios

POTOSI, 16 (PRESENCIA).- "Nuestro objetivo principal es la organización de una cooperativa de consumo", expresó Alberto Vallejos Ovando, al ser posesionado como Secretario General del Sindicato de Trabajadores de la Universidad Tomás Frías de esta capital.

La posesión tuvo lugar en el Aula Magna de la Carrera de Derecho, con la presencia de autoridades universitarias, oportunidad en la que los nuevos dirigentes hicieron conocer su plan de trabajo.

Inicialmente, Juan Medinaceli, dirigente saliente, ofreció un informe de labores de su gestión, indicando que varios aspectos se cristalizaron y otros todavía están en trámite o en estudio. "Hemos logrado mantener la unidad de los trabajadores universitarios", sostuvo.

El Rector de la Universidad, Jaime Delgadillo Schulze, al dar posesión a los nuevos dirigentes subrayó que tiene la mejor decisión para mantener relaciones cordiales y positivas con los administrativos de esta Superior Casa de Estudios. "Ofrezco mi cooperación sincera y trataremos de trabajar por esta comunidad universitaria, compuesta por estudiantes, docentes y administrativos", indicó.

Alberto Vallejos Ovando, al mencionar sus planes de trabajo, dijo que "efectivamente se pueden realizar varias cosas en bien de la familia universitaria pero para ello es necesario mantener unidad, comprensión y esfuerzo conjunto".

"De acuerdo a las leyes de la nación- puntualizó Vallejos Ovando- nuestra principal preocupación será concretar una Cooperativa de Consumo para lo que apresuraremos estudios y cambios de ideas. "Cada afiliado -añadió- tendrá que aportar con una cuota inicial y mensualmente con una suma mínima. De esta manera tendremos una cooperativa de consumo que preste beneficio a todos los trabajadores".

Finalmente, pidió el nuevo dirigente que no se produzcan nuevos contratos de trabajo "ya que la planta burocrática perjudica a la Universidad y ésta es frondosa y se realizan contrataciones sin necesidad alguna".

La directiva del Sindicato de Trabajadores Universitarios de Potosí, tiene esta conformación: Secretario General, Alberto Vallejos Ovando; Relaciones, Alberto Subieta Carrasco; Conflictos, René Baldivieso Moreira; Hacienda, Carlos Alfaro Rollano; Cultura y Prensa, Victoria Flores Rollano; Cooperativas, R. Villegas Reynolds; Actas y Notificaciones, Lucio Vera Bracamonte; Bienestar, Pedro Ramos Valda; Deportes, R. Angelo Pórcel; y representantes de Puna, IPA, Victoria Huaranca.

Aún no se dio solución a paro de los estudiantes de Derecho en Cochabamba

COCHABAMBA, 16 (PRESENCIA).- "La huelga general de la Universidad Mayor de San Simón continúa, sin perspectivas de solución, debido a "la indecisión y poca seriedad de las autoridades de esta casa superior de estudios" se dijo en el Centro de Estudiantes de Derecho.

Los estudiantes de Derecho, que decretaron el paro a principios de la semana pasada, como corolario de un seminario interno, piden la atención de sus planteamientos académicos, pedagógicos, administrativos y de coordinación.

Durante la pasada semana, tanto autoridades como docentes y representantes estudiantiles, se reunieron varias veces por hallar solución favorable al conflicto.

A mediados de la semana, los docentes sindicalizados también decretaron paro indefinido en apoyo al catedrático de medicina Remberto Calvo que fue ofendido de palabra por parte de dirigentes del Centro de Estudiantes de esa facultad.

Los planteamientos de los estudiantes de leyes se canalizaron cuidadosamente, recibiendo respuesta favorable de los docentes, aunque fueron duramente observados en algunos puntos.

En cuanto a la participación en los tribunales de competencia y oposición.

Una confusión sobre este aspecto, se aclaró hoy en conferencia de prensa, convocada por estudiantes de derecho. Se explicó que la participación en esos tribunales es nominal.

Se dijo que en ningún momento se ha pensado calificar la capacidad de los aspirantes a catedráticos. Por el contrario, dijeron que la participación de estudiantes se hará en el examen público, en forma colectiva, de acuerdo a lo que establece la Ley Fundamental de Universidades.

En medios estudiantiles, existe preocupación por la demora en la iniciación del segundo cuatrimestre, por la falta de solución del conflicto.

Dirigentes de estudiantes de Derecho han pedido que personeros del CNES resuelvan el conflicto. Diferentes centros estudiantiles mostraron solidaridad con el pedido de los alumnos de derecho.

EMERGENCIA POR APRESAMIENTO DE DIRIGENTE MINERO

ORURO 16 (PRESENCIA).- La detención del dirigente minero de Siglo XX Gilberto Bernal, en La Paz, ha motivado que los trabajadores mineros de San José, se declaren en estado de emergencia, en señal de protesta contra los autores del apresamiento y pidiendo garantías al gobierno, para el libre ejercicio del sindicalismo

Señalaron que Bernal fue detenido en la puerta de la Federación Sindical de Trabajadores Mineros de Bolivia y que, de no dársele libertad, el estado de emergencia podría convertirse en un paro de labores, hasta conseguir ese objetivo

Las resoluciones adoptadas por los mineros de San José fueron dadas a conocer a la Presidencia de la República ministerios respectivos y a la FSTMB, mediante un telegrama enviado ayer.

Concluyó el IV Congreso de avicultores en Cochabamba

COCHABAMBA 16 (PRESENCIA).- "La industria avícola requiere estar encuadrada dentro un desarrollo planificado, racional e integralmente" según manifiesta una de las principales conclusiones del IV Congreso Nacional de Avicultores clausurado anoche en esta ciudad.

Asistieron delegaciones de La Paz y Santa Cruz, así como representantes de la Asociación local, entidad que auspició la realización de este encuentro.

La necesidad de planificación integral y nacional del desarrollo de la industria avícola fue reconocida por los congresistas, en vista de las multiples dificultades que hoy afronta esta actividad.

Entre los problemas, se menciona la sobreproducción en determinadas temporadas, la que, al saturar los mercados tradicionales de consumo, ocasiona grave perjuicio.

Otras conclusiones adoptadas ratifican las resoluciones 13 y 19 de la reunión sectorial que se cumplió en marzo en esta ciudad, con el Ministerio de Industria y Comercio, solicitar al Ministerio respectivo la elaboración de un estudio que permita la posibilidad de exportar excedentes, conforme a un sistema de regímenes especiales, pedir al Ministerio de Asuntos Campesinos y Agropecuarios, y el Banco Agrícola la inclusión de líneas de crédito para el sector, desgravación de los productos avicolas, dentro la politica del Pacto Andino, por el hecho de que Bolivia, como país de menor desarrollo, debe en el marco de un año equiparar sus costos de producción con los de otros países del grupo.

Fueron también aprobadas otras medidas relativas a la cantidad y calidad de las aves, infraestructura de abastecimiento de alimentos avícolas.

Personal de telecomunicaciones pide incremento de sus haberes

ORURO, 16 (PRESENCIA).- El personal de telecomunicaciones ha emitido una circular en la que se reitera reclamos sobre mejoras de sueldos, basado en el acuerdo y los planteamientos que sobre este aspecto hizo ese sector.

De igual manera que sus colegas de Riberalta, sostienen que el pedido es hecho en consideración a que los sueldos que actualmente ganan son calificados como "haberes de hambre".

Los empleados de Oruro expresan en su circular: "Nuestros salarios no guardan ninguna relación con los haberes que perciben los empleados de ENTEL y de Correos y la solución sería la igualdad en todas las reparticiones de comunicaciones".

Dicen que esta situación se debe exclusivamente a la "indiferencia y falta de sensibilidad" de la Dirección General del ramo.

La circular hace mención a la promesa incumplida hasta ahora, hecha por el Director General de Telecomunicaciones, Edgar Cárdenas, para solucionar favorablemente el problema.

El personal de Oruro llevará ese criterio a una asamblea general que se realizará en La Paz, a fines del presente mes, con la participación de delegados de base, para encarar esta situación y pedir que se nombre una comisión que plantee el problema al Presidente de la República y al Ministro de Transportes y Comunicaciones.

Tenemos esperanzas que nuestras peticiones sean escuchadas por las autoridades de Gobierno", dicen los empleados de telecomunicaciones del Estado de Oruro".

Tarija:
La Cámara Junior renovó directiva

TARIJA, 16 (PRESENCIA).- Cámara Junior de Tarija, capítulo "Gastón Castellanos", de conformidad con normas estatutarias, ha renovado su Mesa Directiva por la gestión 1974-1975, la que ha quedado constituida de la siguiente manera: Presidente, Rodolfo Vidal Navarro; Past Presidente, Luis Villena Aguirre; Vicepresidente, Felipe Guillén; Secretario, Víctor Aramayo Vaca; Tesorero, Heby Ponce de León y Director de Programas, Albert Vargas.

Varias muestras de devoción ante el Señor de la Laguna

ORURO, 16 (PRESENCIA).- La Festividad del Señor de la Laguna, que tiene lugar en el vecino santuario de Calacala (25 kilómetros de Oruro) en esta época del año, atrajo a gran cantidad de fieles, procedentes de esta capital y de varias otras ciudades del interior del país.

Cientos de devotos de la sagrada imagen, se trasladaron en vehículos de toda clase; mientras que otros tantos, lo hicieron a pie, en señal de veneración y siguiendo antiguas tradiciones. Todos, durante los oficios religiosos que se cumplieron en el templo, exteriorizaron su profunda fe católica y su devoción en el Señor de la Laguna.

Como es ya costumbre, la imagen recibió ofrendas de diversa naturaleza, siendo las más numerosas de flores y cirios. En este aspecto, cada año se destacan los romeros de La Paz, que no solamente mantienen viva su fe religiosa, sino que, desde hace tiempo, han estado contribuyendo con aportes materiales, al constante mejoramiento del templo de Calacala.

GRUPOS ELECTROGENOS A DIESEL

PETTER

PROCEDENCIA INGLESA

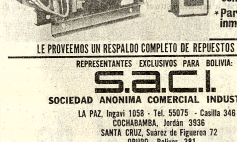

* Desde 1,5 kw. hasta 520 kw.
* Enfriados por aire y agua que proporcionan gran confiabilidad
* Para entrega inmediata

LE PROVEEMOS UN RESPALDO COMPLETO DE REPUESTOS Y SERVICIO

REPRESENTANTES EXCLUSIVOS PARA BOLIVIA:

S.A.C.I.

SOCIEDAD ANONIMA COMERCIAL INDUSTRIAL

LA PAZ, Ingavi 1058 - Tel. 55075 - Casilla 346
COCHABAMBA, Jordán 3936
SANTA CRUZ, Suárez de Figueroa 72
ORURO, Bolívar 381

COMUNICADO AL MAGISTERIO PACEÑO Y OPINION PUBLICA

Los maestros de base, administrativos y trabajadores manuales del Magisterio Urbano de La Paz, conocedores de que un grupo reducido de maestros de tendencia extremista, convocaron a una reunión denominada "De Bases" para tomar decisiones en representación de las mayorías, con objeto de sembrar el desconcierto y la anarquía en las filas del Docentado, la Juventud y la Niñez estudiosa.

Nosotros, los verdaderos "MAESTROS DE BASE", alertamos a nuestros colegas, conscientes de su deber, no dejarse sorprender con los que causaron daños irreparables a la educación boliviana.

Asimismo dejamos establecido que la "DEMOCRATIZACION DEL MAGISTERIO" es de imperiosa necesidad, siempre y cuando intervengan la mayoría de los maestros en la elección de sus representantes, quienes sean auténticos defensores de los intereses y aspiraciones del Magisterio Nacional.

La Paz, Agosto de 1974

MARIO GUIDO CENTENO VALLE, C.I. 211581 LP; MAXIMO EDGAR CARRASCO TRIGO, C.I. 240161 LP.

Y muchas firmas más.

PRESENCIA JUVENIL

Presenta EL JUEVES 19 DE SEPTIEMBRE

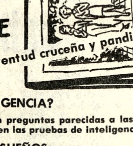

PORTADA
Adhesión a la juventud cruceña y pandina.

¿COMO ES TU INTELIGENCIA?

- Un sencillo test con preguntas parecidas a las que frecuentemente figuran en las pruebas de inteligencia.

EL MISTERIO DE LOS SUEÑOS

Los sueños se consideran como manifestación del alma subconsciente y son objeto de estudio por parte de sicoanalistas y psiquiatras.
- Este sencillo artículo intenta brindar algunas normas para su interpretación. Te lo recomendamos.

¿QUE ES LA HOMOSEXUALIDAD?

- Pocos temas ofrecen un panorama tan obscuro y lleno de tabúes como el de la homosexualidad. Rechazado en unas sociedades, aceptado o tolerado en otras, el homosexual es fundamentalmente un ser enfermo. La ignorancia sobre el mal que lo aqueja, agrava más aún el problema y deja sin responder serios interrogantes: ¿es realmente una enfermedad?... ¿por qué se produce?... ¿cómo vive el homosexual?...¿puede curarse?... ¿es un problema nuevo?

HACIA UN NUEVO ESTADO

Con la finalidad de ayudarte a esclarecer ideas y ambientarte mejor dentro de la actual problemática boliviana, presentamos este primero enfoque extractado de: "Hacia un nuevo estado". He aquí los subtítulos: ¿Qué es la política?.. ¿Es sucia la política?.. ¿Es siempre sucia?
- Material apto en manos de profesores-alumnos... padres-hijos... asociaciones juveniles, etc.

DESACIERTOS Y DESVENTURAS DEL FELIZ CONSUMISTA

Pertenece a la sección HISTORIETA-LENGUAJE
- Gráficamente te presenta una de nuestras actuales problemáticas.
- Para orientarte mejor en su interpretación te damos algunas pautas... UN PRODUCTOR.... UN CONSUMIDOR... ALGUNOS INTERROGANTES.

GALERIA DE CRISTIANOS ILUSTRES

- La fe exige definirse
- ¿Qué ideas tienes tú del papel de un cristiano en el mundo?

ADEMAS

* OPINA LA JUVENTUD
* SOBRE LA "REVISTA METALURGICA"
* NO A LOS PESIMISTAS
* LIBRE PARA INVENTAR TU CAMINO
* AMISTADES

¡SIEMPRE AGIL, SIEMPRE JUVENIL!!

CAJA PETROLERA DE SEGURO SOCIAL

CONVOCATORIA No. 8-74

Se convoca a las firmas constructoras de primera y segunda categoría, debidamente inscritas en la Cámara de Construcción y Ministerio de Obras Públicas, a presentar sus propuestas para la remodelación parcial del edificio de la institución, situado en la calle Obispo Cárdenas N° 1415, de acuerdo a los planos y pliego de especificaciones que podrán obtener en la Secretaría de la Caja Petrolera (Calle Obispo Cárdenas 1415 - 8° Piso) previo pago de $b. 700.-

La presentación de propuestas estará sujeta a las formalidades de ley, acompañando Boleta de Garantía de seriedad, papel sellado y timbres, etc.

Se fija como plazo de presentación hasta el 26 del mes en curso a horas 17.30.

La Paz, 12 de septiembre de 1974

LA GERENCIA GENERAL

AVISO
UNIVERSIDAD MAYOR DE SAN ANDRES
Facultad de Tecnología

R.R.P.P. No. 195/74

En virtud de disposiciones emanadas del Consejo Universitario se Convoca a Concurso de Méritos, complementario con examen de Competencia, para la provisión de los siguientes cargos docentes:

I.- DEPARTAMENTO DE INGENIERIA CIVIL
A) PROFESORES:
CIV. 209 Hormigón Armado I
CIV. 209 Hormigón Armado I
CIV. 210 Hormigón Armado II
CIV. 213 Topografía I
CIV. 214 Topografía II
CIV. 219 Mecánica de Suelos I
CIV. 247 Maquinaria y Equipo de la Construcción
CIV. 250 Fundaciones
CIV. 251 Sistemas de Ingeniería Civil
CIV. 307 Estructuras Especiales
CIV. 324 Ferrocarriles
CIV. 325 Carreteras II
B) AYUDANTES:
CIV. 210 Hormigón Armado II
CIV. 229 Hidráulica I
CIV. 230 Hidráulica II
CIV. 241 Topografía II
CIV. 219 Mecánica de Suelos I
II.- DEPARTAMENTO DE INGENIERIA ELECTRICA Y ELECTRONICA
A) PROFESORES:
ELT. 204-205 Ondas Electromagnéticas
ELT. 212-213 Centrales Eléctricas
ELT. 218-219 Medidas Eléctricas
ELT. 220-221 Material Eléctrico
ELT. 222-223 Simulación y Modelaje
ELT. 230-231 Componentes Electrónicos
ELT. 232 Antenas
ELT. 242-243 Técnica de Pulsos
ELT. 246-247 Electrónica Avanzada
ELT. 248-249 Electrónica Industrial
ELT. 270 Electrotécnia General
B) AYUDANTES:
ELT. 210-211 Líneas de Transmisión
ELT. 212-213 Centrales Eléctricas
III.- DEPARTAMENTO DE INGENIERIA DE PETROLEOS
A) PROFESORES
PET. 204 Física de Yacimientos
PET. 200 Perforación Petrolera
IV. DEPARTAMENTO DE INGENIERIA METALURGICA
A) PROFESORES:
MET. 213 Pirometalurgia I
MET. 266 Metalurgia de Fundición
Jefe del Laboratorio Metalúrgico
(Incluye materias de Concentración de Minerales, PCM. 221 y PCM. 222).
PCM. 111 Proyecto de Plantas de Concentración.
B) AYUDANTES:
Ayudante del Laboratorio MET
V.- DEPARTAMENTO DE INGENIERIA QUIMICA
A) PROFESORES:
PRQ. 202 Operación Unitaria I
PRQ. 205 Operación Unitaria IV
PRQ. 233 Seminario II
PRQ. 240 Programación Prob. Químicos

Los expedientes serán entregados en la Secretaría del Decanato de la Facultad hasta el día viernes 27 de septiembre a horas 18.00.

Aclaraciones e informaciones pertinentes serán proporcionadas en la misma Secretaría.

La Paz, 13 de septiembre de 1974

Guia Profesional

Médicos

Dr. ALFREDO RAMIREZ T
CIRUJANO UROLOGO
- Estudios Universidad de Chile. Especialista en Cirugía y Enfermedades Riñones, Vejiga, Próstata. Genitales, infertilidad, venereas.
Av. Camacho 1377. Teléfono 57219-64817. Consultas 10-12; 17-19.

Dra. SONIA OCAMPO DE BALLESTEROS
GINECOLOGIA
Obstetricia. Estudios universitarios Brasil Especialización CENTRO MEDICO NACIONAL MEXICO.
Consultorio Edificio Asbún nuevo Yanacocha esquina Mercado 1er. piso 106 Tel. 20062 - 43429 Horas 14 - 17.

Dr. med. AUGUSTO CAMACHO LOPEZ
Ortopedia - Traumatología Rehabilitación
Especialización en Alemania - España
Cirugía endoprotésica de cadera, rodilla, codo. Fracturas y Luxaciones en general. Malformaciones de columna vertebral. Tumores óseos. Luxación congénita de cadera, deformidades óseas en niños. Cirugía de mano. Tratamiento de manos reumáticas.
Consultas: lunes a viernes, Horas: 15 a 18.30
Consultorio: Edificio "Saenz" Av. Camacho 1377, 4°. piso (ascensor) Telf. 53975 Telf. domicilio: 41413.
man spricht deutsch

DR. ANIBAL RIVERO DELFIN
MEDICO DE NIÑOS
Especializado en Londres Santiago de Chile - U.S.A.
Consultorio: Av. 16 de Julio 1456, Edif. Sobima 3er. piso. Teléfono 55742.
Domicilio Urbanización San Miguel J-26-Teléfono 83629. Casilla 3601.

CIRUJANO UROLOGO
Atiende enfermedades de los riñones, próstata, vejiga, genitales masculinos, venéreas, etc. Consultorio: Mercado 996 esq. Yanacocha Edif. Almaraz 4° piso. Atención horas 18 a 20 p.m.

TRAUMATOLOGO - ORTOPEDISTA - ESPECIALIZACION: BRASIL, EUROPA.
DR. CARLOS MUÑOZ A.
Atiende niños y adultos. Fracturas - Rayos X. Deformidades de nacimiento. Mano, heridas, cicatrices.
CONSULTORIO
Ayacucho 208, quinto piso de 14 a 19 horas.
Sábados de 9 a 12: teléfonos 52265 domicilio 43075 - 20461.

DR. JORGE LIENDO
GINECOLOGO
Especialidad Universidad de México, Prenatal, partos, Hemorragias. Esterilidad. CANCER.
Consultorio: Ayacucho Cine Scala 7°. piso, consultas 15 a 19 hs. Teléfono Const. 56695.

Dra. RUTH MALDONADO BALLON
Ginecología - Obstetricia
Cirugía. Tumores mamarios. Hemorragias. Esterilidad. Flujos vaginales anormales. Prenatal. Partos. Planificación familiar. CONSULTORIO: Mariscal Santa Cruz 1322 Tel. 50040. Tardes: 13.30 - 17.00 Domicilio: Tel. 54564.

DR. ALBERTO MARIACA
MEDICO CIRUJANO
Medicina interna. Esp. Gastroenterología, estómago, intestinos, apéndice, hígado, vesícula biliar, páncreas, etc. Transtornos de la nutrición.
Consultorio Plaza Venezuela 3er. piso (Edificio Sobima) Altos O.K. de horas 14 a 17.
Teléfonos: Consultorio 20837 - Domicilio 23832.

DR. RAUL LARA MONCADA
PIEL Y VENEREAS
Especializado en Buenos Aires y México DERMATOLOGIA PEDIATRICA, MICOLOGIA, CIRUGIA DERMATOLOGICA, ALERGIAS, ACNE.
Loayza 250, 4to. piso-405. Hs. 14 a 16. Teléfono 20963.

DR. RIGOBERTO MENA M.
Odontólogo especialista. Catedrático Cirugía Bucal UMSA. Cirugía - Prótesis - Rayos X, complicaciones de la extracción dentaria. Cirugía de los terceros molares. Fracturas y traumatismos de los maxilares. Tumores y mal formaciones maxilares.
Consultorio: Av. Camacho esquina Loayza Edificio Saenz 6° piso oficina N° 5, casilla 2307. Teléfonos: Consultorio 27636, Domicilio 42706.

LABORATORIO

Dr. EDUARDO CAMACHO MUÑOZ
MEDICO - MICROBIOLOGO LABORATORISTA
Exámenes completos de SANGRE, ORINA, HECES. Pruebas funcionales de: HIGADO, RIÑON, ESTOMADO. Bacteriología, cultivo, antibiograma de LIQUIDOS ORGANICOS, EXUDADOS, SECRECIONES. Investigación de PARASITOS Y HONGOS.
Serología de: ENFERMEDAD DE CHAGAS, REUMATICAS, VENEREAS, FEBRILES.
DIAGNOSTICO PRECOZ DEL EMBARAZO
Plaza San Francisco 893 piso Of. 1 Telfs. 41397 - Dom. 65452.
LABORATORIO ANEXO: JA DE EL ALTO N°. 24.

Abogados

CARLOS CASTAÑON BARRIENTOS
ABOGADO
Asuntos tributarios, administrativos, contratos, títulos, consultas, asuntos en general, asesoramiento.
Edificio Asbún nuevo (Yanacocha esq. Mercado) 1er. piso, oficina 103, teléfono 63679, teléfono domicilio, casilla correo 4154.

ESTUDIO JURIDICO MEDINA MIGUEL
Asesor Jurídico y trámites legales en general. Gestiones, atención personales. Potosí 376 1er. piso, oficina. Casilla 2296. Teléfono 2847.

Notarios

GUALBERTO RODRIGUEZ
NOTARIO DE FE PUBLICA
Asuntos del ramo, escrituras, protocolizaciones, testamentos, protestos poderes, legalizaciones, apertura de libros, etc. SERIEDAD, PUNTUALIDAD EFICIENCIA. Dirección Mercado N° Frente a Casa Grace. Tel. Dom. 26072.

PRESENCIA

Director: Huáscar Cajías K.
Sub-Director: Renán Estenssoro A.
Gerente: Armando Mariaca V.

Abogados y justicia

En las últimas semanas, han sido frecuentes los comentarios acerca de la necesidad de hacer cuanto sea posible para mejorar la administración de justicia en nuestro país. En general, se han encarado algunas conductas censurables de magistrados, jueces, y fiscales. Sin embargo, cabe volver sobre un tema que hemos tocado varias veces, el de la actuación de los abogados, ya que éstos son también protagonistas en la administración de justicia.

Así como hay jueces y fiscales que no honran sus cargos, lo mismo sucede con algunos abogados que no parecen haber tomado conciencia de la dignidad de su profesión.

Es evidente que hay casos en que la administración de justicia marcha por mal camino debido a las actuaciones de jueces y fiscales; pero también hay otros casos similares en que la culpa recae sobre los patrocinadores letrados de las causas. Para demostrar errores de los primeros pueden bastar algunos actuados; para hacer lo mismo con los segundos, bastarían también algunos memoriales que ellos suscriben.

Más de una vez, por ejemplo, la demanda en un juicio de divorcio contiene tales infamias -no solicitadas por el cliente- que todo avenimiento posterior es imposible. Se plantean excepciones, incidentes y hasta engaños simples y llanos en tal cantidad que es obvio que no se busca el reino del derecho y de la justicia sino simplemente el aburrir a la parte contraria, que tiene la razón. Pedidos de excusa y recusaciones se hallan a la orden del día. Por eso, buena parte de los reproches por la lentitud de nuestros tribunales, cae sobre los abogados.

Lo más injusto es que, pese a sugerencias que se han hecho, todavía no existen sanciones graves para los abogados que incurren en estos hechos. O las multas son mínimas o las tiene que pagar el cliente. Nos falta algo que debería existir: sanciones por entorpecer la administración de justicia, sanciones que deberían llegar no sólo a multas considerables a cargo del abogado, sino a suspensión en el ejercicio profesional, aunque no se hayan cometido aquellas conductas que se consideran delictivas.

Muchas de ellas no serán, en efecto, contempladas por el Código Penal, pero atentan contra elementales principios de ética profesional y general. Por ello, juzgamos que la entidad que debe intentar una limpieza radical es el Colegio de Abogados de cada lugar al que deben concedérsele facultades para censurar oficialmente y hasta suspender del ejercicio profesional no en caso de delitos -el juzgamiento de éstos corresponde a los tribunales ordinarios- sino en lo que atañe a la moral de quienes tienen la profesión de abogados. Deben ser esos Colegios los que vigilen por el prestigio profesional y lo puedan defender con recursos eficaces, como ocurre en todos los países civilizados.

Monumentos a los héroes nacionales

Todo pueblo está en la obligación de rendir homenaje a sus héroes, a quienes pueden servir de ejemplo a las nuevas generaciones, a quienes han contribuido excelsamente a la vida y el prestigio de su patria, es decir, a sus héroes. Entre éstos se hallan no solamente quienes dieron su vida o la arriesgaron en los campos de batalla, sino los grandes estadistas, los escritores y artistas, los científicos y constructores de obras.

Nuestras ciudades, sobre todo La Paz, muestran a este respecto un desequilibrio notorio y poco edificante. Tenemos más monumentos bien ubicados de personajes extranjeros que de nacionales. No se trata, desde luego, de negar valor a personajes extranjeros de cuyas virtudes no cabe dudar; no tenemos por qué propugnar un chauvinismo ridículo y desconocedor de los valores universales,pues una actitud de tal tipo, lejos de enaltecernos, demostraría un nivel mental muy bajo y miope. Pero es censurable que no haya una contrapartida, un equilibrio, en relación con los héroes nacionales que, por estar más próximos a nosotros, pueden servirnos de ejemplos más constructivos.

Para demostrar las afirmaciones anteriores, acuden enseguida muchos nombres ilustres. El Mariscal Santa Cruz nos dio momentos de gloria y poder, organización y códigos; José Ballivián consolidó la independencia de Bolivia en la batalla de Ingavi; Linares fue paradigma de honestidad y patriotismo; Franz Tamayo y Gabriel René Moreno tienen talla suficiente para honrar las letras de cualquier país; Cecilio Guzmán de Rojas cimentó nuestra pintura moderna... No hablemos de otros personajes que, quizá por ser más cercanos a nosotros, no han sido decantados todavía de las pasiones con que se los juzga: Ismael Montes, Bautista Saavedra, para no insistir en quienes, hace más de siglo y medio, alzaron las banderas de la independencia en todos los departamentos de Bolivia, o fueron escritores, científicos, artistas.

Ninguno de ellos tiene un monumento medianamente representativo de su importancia nacional. Esa no solamente es una injusticia, sino que muestra un desequilibrio en nuestras selecciones, tanto más si tenemos inclusive calles que llevan nombres de personajes u obras que hasta en sus países de origen significan poco.

Fin de un imperio

El viejo imperio etíope cuyo origen es colocado por algunos en los tiempos de la gloria de Salomón, ha sido echado abajo para convertirse, cuando más, en una monarquía constitucional y hasta quizá en una república. El emperador, "rey de reyes", que hace cuarenta años se enfrentó tan valiente como inútilmente a la invasión fascista, que llevó la voz angustiada y admonitoria de su pueblo hasta la Liga de las Naciones, es ahora un prisionero al que ni siquiera se le guardan las consideraciones formales de tal. Enaltecido un día, considerado modelo de la resistencia de un pueblo, ahora es insultado, se le quitan sus propiedades, sin que falten quienes ponen en duda de que pueda salvar su vida en la presente crisis.

Razones que expliquen el cambio las hay y muchas. Pero una es la fundamental: el tiempo es un torrente al que nada se puede oponer, trae nuevas instituciones que es sabio y prudente admitir, ocasiona cambios que podrán ser eventualmente retardados, pero nunca completamente evitados. El emperador no quiso o no pudo ver que su pueblo necesitaba cambios y se dejó estar, como si nada hubiera ocurrido. Mientras había quienes deseaban vivir en este siglo XX, él persistía en su propósito de acogerse a las glorias pasadas, de mantenerse dentro de un régimen personalista y feudal, con todos los privilegios injustos y los resentimientos que tal situación acarrea, sobre todo cuando se ha formado conciencia de que no hay razón valedera para que aquéllos subsistan.

Se repite ahora lo que ha ocurrido con muchos gobernantes y con las clases sociales que los acompañaban: por no haber introducido voluntariamente y a tiempo un nuevo orden que implicaba pérdidas parciales, se hallan ante un nuevo orden que les es impuesto y que implica pérdidas totales, a veces incluída la libertad y hasta la vida. No es difícil especular sobre lo que hubiera sucedido si las casas entonces reinantes hubieran sido más flexibles y clarividentes diez años antes de que se produjeran la revolución francesa y la rusa.

Pero se ve que la historia, aunque ha sido llamada maestra de la vida, da enseñanzas que muchas veces no son tomadas en cuenta pese al mucho provecho que de ellas podría sacarse.

Lo que habrá que esperar es que Etiopía, con la revolución producida, marcha hacia el futuro sin sufrir aquellos retrocesos trogloditas de que han sido escenario otras naciones africanas.

Un mundo de viciosos

Por ALBERTO SELEME ANTELO

No pasa un día sin que los medios informativos de nuestra patria y del mundo entero nos den alguna noticia sobre el bajo mundo del tráfico y consumo de drogas. De parte nuestra, sería una absurda pretensión tratar de esclarecer algo que es suficientemente conocido por cualquier lector medianamente informado y que, por supuesto, es harto sabido por un grupo cada vez más numeroso de padres de familia, educadores y profesionales.

Estos apuntes surgen como consecuencia de la lectura de un escrito de Pierre Emmanuel aparecido recientemente en "Le Figaro" de París bajo el título de "Una civilización de drogados", en el cual el autor enfoca el original aunque no desconocido criterio sobre el degradante universo del "toxicómano", uno de los productos de la sociedad de consumo.

En sentido estricto, una droga es la materia prima de todo medicamento y si bien estas líneas no pretenden enfocar el problema desde el ángulo médico o farmacológico, conviene de pasada señalar los hechos elementales de la drogadicción.

Decimos que las toxicomanías son apetencias anormales y prolongadas presentes en ciertas personas inclinadas en forma patológica al consumo de drogas que ofrecen la peculiaridad de proporcionar al cuerpo y a la mente ciertos efectos sedantes, dinamizantes, euforizantes o alucinatorios.

Esta apetencia puede ser deliberada o accidental y en muchas ocasiones se convierte en el hábito tiránico que lleva progresivamente no sólo a requerir de un aumento de las dosis ingeridas sino que conduce irremisiblemente al estado de necesidad y dependencia física y psíquica de la droga lo cual supone paralelamente una degradación en los niveles orgánicos, mentales y sociales del individuo. Es precisamente esta degradante situación la que hace temible la lucha contra el problema de las drogas y más aún el combate que debería ser a muerte contra los traficantes, quienes no son habitualmente toxicómanos, y no así contra los consumidores a quienes como médicos y por añadidura psiquiatras miramos con profunda pena y consideración por su calidad de enfermos.

Pero estos hechos son demasiado conocidos por cualquier ciudadano ya que a través del cine, las revistas, los periódicos y la literatura en general se posee información competente.

Cuando titulamos este trabajo "Un mundo de viciosos", seguimos las ideas del nombrado Emmanuel para poner el acento sobre la permanente consumisión de nuevos tóxicos, tanto o más peligrosos y degradantes para el ser humano que las drogas heroicas y de cuyas garras resulta tan difícil zafarse como de éstas. Por definición y aceptando las opiniones del profesor Jellinek, el toxicómano es aquel individuo que pierde el control ante la droga, y si bien esta referencia se relaciona con el problema del alcoholismo, la misma tiene carácter general.

Dice Jellinek que para que la toxicomanía se desarrolle se necesita una predisposición X de la cual apenas si algo sabemos y este saber es excepcionalmente sofisticado como para poder expresarlo en estas columnas.

En este punto, adquiere para nosotros una importancia especialísima relacionar estas ideas con las de nuestros maestros de la psiquiatría para poner de manifiesto que casi todas las direcciones hacia las que apuntan los intereses y las tendencias vitales humanas pueden degenerar hacia lo que llamaremos VICIO para no mezclar sustancias químicas o medicamentosas con un concepto mucho más vasto y que engloba un espectro de acción mayor.

Asistimos en el mundo moderno a la presencia cada vez más constante y generalizada, a medida que avanzan el progreso y la tecnología, de una degeneración hacia el vicio, es decir el estado de necesidad y dependencia de algo. Así, por ejemplo, el trabajo puede ser vivido como un vicio; también la sexualidad y en este punto nadie ignora que esta tendencia es prácticamente la reina de las conductas de muchísimas personas y que su consumo es provocado y fomentado cual si fuera cualesquiera de las drogas heroicas conocidas y la dependencia de las personas respecto de la sexualidad ocasiona en muchos casos tan graves o parecidas degradaciones individuales y colectivas. También se viven en forma viciosa el orden, las modas, el afán de poseer cosas, el tomar medicamentos, el ir continuamente al médico, el juego, el afán de cultura o uno de los mayores males bolivianos: el afán de poder y el ansia de honores públicos.

En este punto del poder, nos referimos no sólo a los que detentan funciones gobernantes de primera línea sino también a los políticos de cuarta o quinta división, sean estos dirigentes sindicales o mismísimos jefes de partidos. Pero no sólo las situaciones indicadas pueden vivirse en forma viciosa. También en sectores como la educación es frecuente encontrar docentes que en el ejercicio de sus labores buscan más la satisfacción narcisista de enseñar que la formación de sus alumnos o bien solemos hallar estudiantes y deportistas que en los buenos rendimientos no buscan sino la necesidad de sentirse superiores a los demás y su superación se vive en forma dominante y viciosa.

Vivir en forma viciosa supone, como en el caso del drogadicto a la morfina, por ejemplo, necesitar cada vez más lo que se apetece y depender del objeto deseado hasta ser literalmente poseído por éste. El mundo de los "toxicómanos" actuales está constituído por el automóvil, el televisor, el vestir a la última moda, etc., y fundamentalmente por la variadísima y muy refinada gama de "drogas" que se ofrecen en costosas propagandas para su consumo en todos los órganos de difusión.

El hombre de nuestros días se ve cada vez más obligado a crearse necesidades de cosas materiales que "tiene" que consumir y cuando las consume, más quiere y cuando más quiere, más prisionero está de ellas. Si bien la referencia es absolutamente universal para la sociedad de consumo, en este nuestro país, con una inmensa población marginada -por fortuna- de los males de la sociedad de consumo, se sufre otra tremenda toxicomanía que es la constituída por el ejercicio de la politiquería barata que sin lugar a dudas nos atrevemos a decir que ha causado mucho más daño y degradación a las personas y a la patria que los centenarios cultivos de coca y su posterior elaboración en cocaína.

Es necesario entender que la política, como todas las cosas de la vida instintiva humana, es noble y buena en sí misma y que lo que degrada al país es la existencia de los mal llamados políticos y que no son sino vulgares viciosos del afán de poder.

Es necesario que existan y actúen los políticos puros, pero en dosis homeopáticas, es decir, mínimas y tan inofensivas como para no crear habituación, necesidad o dependencia y sencillamente hacer política como una forma más entre las muchas formas de vivir dignamente y no en forma viciosa.

Para entender la temática general del vicio se hace necesario que no olvidemos que todas las posibilidades de realización de la persona están basadas en la apertura del ser humano frente al mundo que lo rodea. Todos nuestros impulsos vitales nos mueven espontáneamente hacia el futuro.

Así nos mueven el egoísmo, el valor, el amor, el poder, la religión, etc. Este impulso vital exige de nuestra libertad un camino concreto a seguir y muchas veces el rumbo que damos a nuestra vida se detiene, se coarta y se inhibe y aparece allí la posibilidad de realización o de equivocación. Al vicio, lo calificamos como un intento equivocado de realización pues en la meta del vicio, es decir, en el paraíso que se obtiene con el poder, con el saber, con el poseer cosas, con el orden, etc., está el éxtasis del vicioso, están su placer, su aturdimiento y su borrachera. Al dirigir en esta forma su vida, el vicioso cree haber logrado la plenitud con el nuevo cargo público, el nuevo automóvil, la ropa permanentemente actualizada y sobredosificada o el nuevo negociado y pone en marcha definitivamente su dependencia viciosa.

El insigne maestro von Gebsattel insiste en que el vicio es siempre una huída de una vida mal realizada, oprimida, paralizada o inhibida. Es un instinto para curarse del vacío del presente, vacío que resulta inalcanzable por el camino de lo que entendemos como normal desarrollo de la vida.

El vicio siempre satisface y aunque no sea la real plenitud del "llegar a ser" existencial, para el vicioso representa satisfacción. El sentimiento de plenitud que otorga la morfina o el ejercicio del poder hace que el vicioso crea de verdad que su paraíso artificial es un mundo maravilloso que hay que mantener u obtener a cualquier precio.

El morfinómano se degrada hasta convertirse en ladrón o criminal para obtener su droga y el gobernante o el político se aferran al poder y también matan, persiguen, torturan o destierran a quienes no les prestan su concurso para vivir el paraíso vicioso de sus funciones. La presente referencia, obvio es decirlo, tiene por desgracia vigencia universal muy difundida y los bolivianos no somos ajenos a ella.

Nos queda una última y elemental consideración del por qué de las conductas viciosas en tantas y tan amplias direcciones. No hemos de ser nosotros los que aportemos nada nuevo, sino simplemente nos hacemos eco de las ideas más autorizadas sobre el particular.

La búsqueda de paraísos, la huída del mundo de la realidad al mundo de lo artificial y placentero, obedece en última instancia al clima cada vez más generalizado de confusión e inseguridad del hombre en el mundo y además, lógicamente, a la citada predisposición X de Jellinek. Como no nos toca

(Pasa a la página 9

Hacia una verdadera política

Por MARIO ARANCIBIA HERRERA

VI

Necesita Bolivia, más que ningún otro Estado, que sus habitantes comiencen, de una vez por todas, a practicar una verdadera política de consulta y supremos objetivos nacionales, por encima de los ajetreos mezquinos, circunstanciales y de orden personal. Política de ideas, de principios, de servicio al BIEN COMUN, de participación patriótica de criterios, sectores y fuerzas de producción actuantes en el territorio del país, de respeto por las posiciones ajenas y de amor y celo por las riquezas y las tradiciones de la patria. Ya no es hora de la antropofagia mental ni de los seres cavernarios atorados en la inmundicia de sus promiscuidades reptales. El mundo de hoy mucho más que en ningún otro instante de su historia, ha vencido los obstáculos naturales más insalvables como los de la gravedad y la velocidad para proyectar su poderío al espacio mismo de las infinitas galaxias, cuya aproximación o lejanía es comprensible para nuestro entendimiento sólo a través de la cibernética.

Dos sucesos recientes: las renuncias de Brandt en Alemania y de Nixon en Estados Unidos de América, dos de los países más altamente industrializados de nuestra época en todos los campos, deben servirnos de ejemplo, por la magnitud de tales acontecimientos para sus respectivos países en el orden interno, y para todo el mundo en el ámbito internacional. Se trata del triunfo de la democracia real; de la gran victoria de las instituciones sobre los hombres; de la causa de las naciones sobre la de los individuos, y del pensamiento en sí, como actitud racional del hombre frente a la vida y la historia, sobre los intereses menudos y egoistas de los que no quieren ver, en la política, la gran ciencia o el gran arte de conducción de las naciones.

Si seguimos pegados a la sayaña mental, como nuestros indios de los tiempos prehistóricos, si seguimos, repito, aferrados a nuestros inveterados prejuicios de sacristía de aldea, no avanzaremos mucho, no nos renovaremos, y perderemos en la gran coyuntura que representa este "nuestro" tiempo, la oportunidad de definirnos como pueblo con vocación de historia y de realización, por nuestra cuenta, sin esperar de otros el impulso inicial, sin copiar de otras naciones sus ideas y tratando, en la medida de lo posible, ser intérpretes o voceros de nuestra íntima y completa realidad. De lo contrario retrogradaremos como el cangrejo, y seremos, en lugar de nación civilizada y culta, una meznada tribal acosada por las exigencias permanentes de las mandíbulas y el estómago, sin proyección posible hacia el porvenir.

Los partidos políticos que ya existen, o los que pudieran organizarse en el futuro, tienen que proponerse como conditio sine qua non elaborar, junto a la idea mística de PATRIA, un abecedario ideológico que les permita enfrentarse a los grandes problemas que se avecinan, como los de la superpoblación y la escasez de alimentos a nivel universal, con resolución y sentido de oportunidad.

Tiene que forzarse a los partidos políticos a programar sus ideas, a explicar, con criterio científico y de elevada moral ciudadana, los extraordinarios fenómenos de nuestra época, a intentar situar el rol del país en ese contexto, ordenar los procesos económicos actuales en toda su vasta complejidad, y hablar, sobre todo, del hombre de nuestro medio como protagonista inexcusable de su existencia en todas sus manifestaciones, tanto materiales como espirituales, porque, en efecto, un partido político tiene que ser eso: resultado del estudio filosófico, sociológico e histórico de un pueblo en un momento determinado de su historia; es decir, expresión, en función de tiempo y de espacio, de un Estado -existencia jurídica- en sus exteriorizaciones vitales más permanentes.

La idea de los partidos en su concepción antigua tiene que desaparecer para dar cabida, en su lugar, a grandes movimientos que cobijen en su seno, afirmando ideas claras y rotundas a hombres que representen en forma orgánica, coherente, esos ideales, y que los defiendan y pongan en práctica como meta para alcanzar un objetivo real y llenar, de ese modo, un fin histórico. El poder por "el poder" como aspiración ciertamente pantagruellesca no es finalidad elevada; es hambre de comida momentánea sin miras a lo trascendente. Hay que formar conciencia sobre nuevos valores e incorporarlos a sus programas, y volcarlos en una interpretación certera y sin equívocos de nuestra realidad política, social, cultural y moral. He aquí la forma de encaminarnos hacia la concepción de una verdadera POLITICA de carácter nacional.

De todo un poco

El riesgo de los viajes

Hasta hace algunos años, los viajes eran una experiencia fascinadora; la experiencia más rica y útil que podía adquirir el hombre, ya que suponían conocer a su semejante de las más diversas latitudes, alternar con él, interesarse de sus cosas o preocuparse de sus problemas y, al mismo tiempo, suscitar en él esas mismas inquietudes. Los viajes se habían convertido en la forma más rápida de llegar a la confraternidad mundial.

El hombre viajaba tranquilo, sin sobresaltos, deseoso de conocer lo que alguien ha llamado la variedad inagotable de lo humano. Se rodeaba de comodidad y cada vez de mayores facilidades, abordaba su transporte aéreo, terrestre o marítimo con una alegre despreocupación. Conocía esta o aquella parte del mundo sin el sabor a aventura que tenían los viajes de antaño. Las guías turísticas y otros medios de información le proporcionaban de antemano todos los datos que se requieren para que el país a conocerse no sea algo ignoto como la China para Marco Polo o el Africa Central para Stanley. Los viajes han puesto al alcance del hombre los rincones más remotos.

Jamás la humanidad se desplazó con tanta facilidad. Jamás estuvo tan cerca de otras culturas o de las grandes capitales. Los más lejanos ámbitos geográficos han desaparecido. Las sensaciones de tiempo y espacio se acortan cada día más, al extremo de que muchos futurólogos creen que este incesante y progresivo intercambio turístico hará desaparecer el mosaico de las nacionalidades.

Pero he aquí que de pronto esta visión de un mundo cada vez más pequeño se ha trastornado. Los viajes que eran placenteros se vienen convirtiendo en un peligroso riesgo por la aparición del pirata aéreo o del terrorista que coloca cargas explosivas en un tren expreso de pasajeros o en un avión.

El domingo pasado un pirata aéreo detonó dos granadas de mano a bordo de un avión cuando el piloto no accedió a su demanda de desviar la ruta hacia Hanoi. Murieron las 71 personas que viajaban en la aeronave. El viajero de nuestro tiempo está a merced de estos fanáticos o enfermos mentales que no reparan en morir y provocar la muerte de decenas de hombres cuando no se los obedece. La ciencia y la tecnología ha dado gran seguridad a los viajes aéreos, pero el mismo hombre se ha encargado de hacerlos tanto o más peligrosos que hace cincuenta años.

El hombre que dispara fotografías por aquí y por allá, para luego volver a su casa y mostrárselas con una comprensible confusión de lugares a sus amigos, ya no viaja tranquilo. Cuando aborda su avión está temeroso, mira con desconfianza a su vecino y parece pensar que el pirata está entre los pasajeros. Viajar por el mundo ya no es una festiva experiencia, sino el peligro de encontrarse con un semejante que busca la muerte en compañía de quienes casualmente han cruzado su destino con él, o, en el mejor de los casos, aterriza allí donde jamás había soñado estar y quizá ni conocer.

Confusio

Destrucción acelerada de recursos naturales

Por OMAR PINTO ICHAZO

La organización de las Naciones Unidas para la Agricultura y la Alimentación (FAO) ha advertido nuevamente que la alarmante destrucción de los bosques de Latino América y el lento desarrollo de sus industrias forestales amenazan conducir a un corto plazo a un desastre económico y financiero.

En el mundo existen 4.400 millones hectáreas de bosques que representan a más de la tercera parte de la superficie terrestre. De estos bosques se extraen anualmente más de 1.800 millones de metros cúbicos de madera, de los cuales cerca del 60% son utilizados como materia prima industrial. América Latina posee aproximadamente 1.050 millones de hectáreas de bosques, es decir, casi el 25% de las forestas de todo el mundo. Sin embargo, la región produce solo 13% de los mencionados 1.800 millones de metros cúbicos de madera que el mundo extrae anualmente de sus bosques y tan solo el 3.1% de los 1.000 millones de metros cúbicos que se explotan para uso industrial.

Como resultado, Latino América importa anualmente cerca de cuatro millones de metros cúbicos de materia prima forestal, a costa de una parte considerable de sus escasas divisas.

En el caso de nuestro país, coincide en la aseveración del señor Hartmut Yunquis, Director del Departamento de Conservación del Fondo Mundial de la Naturaleza, quien nos da la voz de alarma sobre la destrucción acelerada de nuestros recursos naturales, incluyendo Flora y Fauna en todas las zonas del país.

En lo referente a la Fauna en los Departamentos de La Paz, Oruro y Potosí la alpaca y vicuña prácticamente han sido exterminadas con métodos criminales mediante la utilización de armas automáticas. En los ríos del Beni se ha exterminado el caimán para exportar su cuero ilegalmente a mercados extranjeros, asimismo el gato montés y otras especies van desapareciendo ante la voracidad de cazadores irresponsables.

En Bolivia la explotación de los recursos naturales constituye honda preocupación por los métodos inadecuados que están destruyendo completamente las especies forestales, por la tala indiscriminada y el uso de fuego, y también especies silvestres debido a la caza con caracteres de exterminio total.

En Santa Cruz la devastación de la foresta que se inició hace varios años está adquiriendo caracteres realmente pavorosos de destrucción total, nadie considera los cambios imprevisibles que ha de tener Santa Cruz ni la relación estrecha que tiene la foresta con la agricultura. Los cambios climatológicos ocurridos por la tala indiscriminada de árboles ya han mostrado sus efectos perniciosos para la agricultura cruceña, ocasionando pérdidas cuantiosas en los cultivos del algodón por la violencia de vientos huracanados. Estos daños que impactaron al agricultor cruceño se experimentaron después de la siembra donde prácticamente la semilla fue desenterrada del surco por la violencia del fenómeno. Los cultivos más afectados fueron los que no contaron con árboles rompevientos y suelos con predominio de areniscas.

En el Departamento de Tarija un llamado industrial maderero ha talado más de 100.000 hectáreas de foresta en diferentes zonas de aquel Departamento, sin haber realizado ningún trabajo de reforestación. Un caso insólito de un individuo que destruye impunemente los recursos naturales que pertenecen al pueblo en beneficio personal.

Lo paradójico de esta situación es que la tarea de destrucción de las áreas forestales del país continúa ante la indiferencia de los organismos del Estado y los pobladores de la región que, por falta de recursos económicos y desconocimiento de la importancia que tiene la foresta nada hacen para evitar y establecer una enérgica campaña que regule y fije normas que pongan atajo a la destrucción de los bosques de Santa Cruz, Tarija, El Beni, Chuquisaca y La Paz.

Muchos aspectos deben considerarse por la forma desaprensiva y bárbara en que se destruyen miles de hectáreas en las diferentes regiones del país. En primer término el Estado otorga concesiones o permisos a los llamados industriales madereros y en esta forma se organizan aserraderos para la explotación de madera con características de devastación total de las áreas forestales, sin que se cumplan los programas de reforestación. Y como saldo sólo queda la prosperidad de los que destruyen el patrimonio nacional, haciendo caso omiso de las "pocas" regulaciones vigentes que existen para la explotación forestal, que por ser aisladas o inadecuadas resultan inoperantes y caducas.

Los bosques son para desarrollarlos en su forma más productiva, para uso permanente y beneficio del pueblo, no para uso temporario y beneficio de individuos o compañías. Se puede ver el hecho de que por ignorancia el hombre destruye lo que es vital para su propia subsistencia y futuro: Tala bosques, o los quema, y, por consiguiente, modifica, el clima, genera vientos huracanados, erosiona la tierra, imposibilita su normal producción agrícola, pecuaria y piscícola, y no se da cuenta de ello. Es que la tala de bosques produce cambios fundamentales, fuertemente perceptibles a largo plazo en la producción.

Al talar bosques de cierta área, la transpiración de los árboles es reducida o aún eliminada, causando como consecuencia que la evaporación aumenta y la tierra

(Pasa a la página 9

NOTICIA DE PERFIL

Por qué Partido votará...?

Dentro de lo que han estudiado los políticos y dentro de lo que dicen nuestras leyes, los ciudadanos tenemos que votar por los Partidos cuando llegue el momento en que se escuche la voz de: "hagan fuego, señores, fuera manos, se va la bolita". Consultada mi tía Encarna sobre este asunto, me respondió de la siguiente manera:

"Yo quisiera un Partido que fuera Entero.

Yo quisiera un Partido sin alas.

Yo quisiera un Partido sin sectores, sin sub-Partidos, sin clubes dentro del Partido.

Yo quisiera un Partido sin izquierdistas ni derechistas. Yo quisiera un Partido con gente vertical.

Yo quisiera un Partido con una doctrina clara como el agua de una ciudad donde al gua sea clara.

Yo quisiera un Partido donde Nacionalismo quiera decir Nacionalismo, sin alteraciones, subterfugios ni interpretaciones.

Yo quisiera un Partido donde el Nacionalismo no necesite interpretaciones.

Yo quisiera un Partido donde la aguja del Nacionalismo no señale a Washington, ni a Moscú, ni a Pekín, ni a La Habana, ni a Lima, ni a Río de Janeiro.

Yo quisiera un Partido que cuide a Bolivia de todos los imperialismos y no de uno solo en favor del otro.

Yo quisiera un Partido que enseñe a sus militantes que Bolivia es un país pobre y que hay que crear la riqueza.

Yo quisiera un Partido que distribuya mejor la riqueza que se va creando.

Yo quisiera un Partido que quiera hacer un país de gente rica.

Yo quisiera un Partido con una doctrina en la cual se defina lo que es de la Persona Humana y lo que es del Estado.

Yo quisiera un Partido que sepa dónde va y que diga claramente la clase de sociedad que quiere construír, o dónde quiere llegar transformando la presente.

Yo quisiera un Partido que nos indique la forma de conseguir esa nueva sociedad.

Yo quisiera un Partido con un solo Jefe que mande.

Yo quisiera un Partido con un Jefe que viva de acuerdo a la doctrina que predica.

Yo quisiera un Partido con un Jefe que tenga oídos.

Yo quisiera que los oídos de mi jefe sean para escuchar lo que le dicen los técnicos que deberán rodearle y no lo que le dicen sus adulones.

Yo quisiera un Partido con un Jefe que ya sea rico. Yo quisiera un Partido con un jefe que no tenga uñas.

Yo quisiera un Partido con un jefe como lo pediría Aristóteles: con una ética que le dé fuerzas para pedir sacrificios, con un don que arrastre a las multitudes sólo llamando a sus sentimientos y con un conocimiento y una ciencia que convenzan por la inteligencia; lo que por ahí decimos: Ethos, Pathos y Logos.

Yo quisiera un Partido que tenga millares de militantes convencidos antes de que el Partido llegue al Poder.

¿Existe ese Partido...? Que me avisen. Firmado: Tía Encarna".

Por la copia:

PAULOVICH.

Asuntos y problemas portuarios

Por ARIEL RAÑA PELAEZ

Hacen aproximadamente cuatro años que la Administración Autónoma de Almacenes Aduaneros, por D.S. 8866 de 28 de julio de 1969, está operando en puertos de tránsito, habiéndosele delegado las atribuciones que antes correspondían a nuestros agentes aduaneros, cuyas funciones están reguladas por disposiciones internas de acuerdo a las previsiones que contempla el citado Decreto Supremo.

En este tiempo, hemos comprobado que los sistemas existentes en los puertos de Antofagasta y Arica, en lo que se refiere a trámites documentarios, recepción, manipuleo, control y reembarque de la carga de y para Bolivia, no sólo que no se ajustan a las previsiones de nuestros acuerdos bilaterales, sino que tales procedimientos resultan negativos para ambos; es más, no se ajustan a la nueva modalidad que aconseja la tecnología moderna; estamos estancándonos en sistemas obsoletos que es de interés de las partes superarlos. Mantenernos estáticos no es aconsejable para nadie porque los efectos son negativos, perdemos tiempo y dinero, ademas de afectar a otros factores colaterales y dependientes.

Si hay buenos propósitos de ambas partes, como no puede ser de otra manera, todos saldremos beneficiados.

No desconocemos el derecho de Chile a precautelar sus intereses, pero creemos que Chile tampoco debe olvidar que sobre la base de nuestros acuerdos bilaterales, existe una premisa fundamental, una mente, un espíritu y una causa, para que de acuerdo a ellos se nos dispense un tratamiento especial que desde luego no es a título gratuito porque los servicios son retributivos, somos clientes usuarios, y todo cliente pide o exige ser bien atendido; nosotros exigimos dentro de un marco correcto y necesario para que se nos comprenda y atienda adecuadamente.

Es necesario, dar la cobertura para una solución inmediata a los problemas que aquí y en esta oportunidad van a ser debidamente delineados, sin perder de vista la necesidad de dejar abiertos los canales para futuras negociaciones a medida que estas sean requeridas.

Creemos que, en los momentos que viven las naciones del hemisferio, es práctico situarnos en prerrogativas que signifiquen el mútuo y recíproco trato dirigido a la solución de nuestros problemas; básicamente estamos frente a un desafío de superar nuestras estructuras para conseguir objetivos comunes de bienestar que sólo lo conseguiremos si marchamos en una franca unión de pensamiento y acción, de lo contrario, si pretendemos sólo sacar la máxima ventaja en desmedro de una o de la otra parte, no haremos otra cosa que llegar a un éxito fugaz, sin perspectivas futuras.

Vivimos momentos en que se habla y se proyecta la complementación de los países latinoamericanos, empecemos también nosotros, aquí, a coadyuvar a darle forma, cuerpo y vida a esas proyecciones que serán al final de cuentas, las que todos buscamos para la felicidad de nuestros pueblos.

Ahora bien: Con las prerrogativas previstas en el Artículo 2o. del Convenio de Libre Tránsito del año 1937, nuestra Dirección General de Aduanas atendiendo al D.S. 8866, delegó atribuciones a AADAA. Por tanto, está en nuestra responsabilidad el ver de operar en puertos de tránsito, hoy en el Pacífico, mañana sobre el Atlántico, y en el caso especial que nos ocupa de los puertos de Antofagasta y Arica, conforme a los enunciados generales del Convenio de 1937, en este sentido, por el Artículo 3o. estamos facultados a tomar las medidas de seguridad que se estimen convenientes, según los procedimientos señalados en el Artículo 4o y sus respectivos incisos. Así se establece por el inciso c), la facultad de controlar la carga de bodega de barco hasta que la aduana nos la entregue puesta en muelle, de ahí que reclamamos se nos brinde todas las facilidades para intervenir en este sentido; que una vez recibida la carga en muelle, se nos deje a nuestra responsabilidad el disponer y controlar su internación a los almacenes, sitios o playas, de esta manera se estará también dando cumplimiento a lo que prevee el inciso d). Es de hacer notar, que existe una práctica de no tipificarse a la entidad responsable de la mercadería mientras permanece en muelle, creemos que esta laguna no debe quedar así porque aquellas disposiciones nos señalan claramente el procedimiento el que solo nos falta ponerlo en práctica.

El inciso e) de aquél artículo, nos dá también la norma para los casos de inventariación de la mercadería cuyos bultos vienen deteriodados. Sin embargo, el procedimiento actual es moroso; la inventariación debe hacerse si es posible en el día de internación de la mercadería y con la concurrencia solo del personal estrictamente indispensable. La moratoria a que nos lleva el procedimiento actual acarrea consecuencias que son de suponer.

Trámite documentario: En Bolivia, la desaduanización o nacionalizazación de los rubros de importación, no acusan tanto trámite burocrático y documentario como el que confrontamos en los puertos de tránsito, no obstante que el Convenio nos está dando los lineamientos procedimentales. El sistema en estos puertos no es nada ágil, por el contrario es moroso y oneroso, retarda un flujo normal de carga de y hacia Bolivia, es negativo a las partes y a los usuarios. Necesariamente deben revisarse, mediante un adecuado estudio, los sistemas actuales y simplificarlos de acuerdo a las previsiones contenidas en los incisos f) y g) del Artículo 4o.

Almacenes: Chile y Bolivia, expresan textualmente en los incisos h) del Art. 4o.; en el inciso b) del Art. 5o., y en los Arts. 6o. 8o. y 9o. del Convenio, al referirse a los almacenes o depósitos, como a "recintos de la Aduana de Bolivia", por lo que interpretamos que en base a estos principios queda sobreentendido que esa y no otra fue la intención al otorgarnos dichos recintos para la carga boliviana, situación que la consideramos implícita en la facilidad y libertad para usar a "perpetuidad" (Art. 6o. del Tratado de 1904) aquellos puertos; por todo ello es que pedimos se nos deje en posesión y uso de los almacenes 4 y 5 en Arica, o establezcamos las alternativas adecuadas que consulten nuestros intereses.

Dos aviones del LAB quedaron detenidos ayer en Riberalta

RIBERALTA, 16 (PRESENCIA).- Dos aviones del LAB, un Fairchild y un DC-3, han sido detenidos en el aeropuerto de esta ciudad por el Comité de Huelga de la Federación de Transportistas y el Sindicato de Taxistas, que han decretado paro de labores, en señal de protesta por la falta de aprovisionamiento de combustibles.

Al paro de labores iniciado a las 12 horas, se han sumado los Profesionales, Federación de Estudiantes, Federación de Fabriles del Departamento, Sindicato Fluvial, Beneméritos de la Guerra del Chaco y Excombatientes, apoyando las peticiones de los transportistas.

El pedido se sintetiza de la siguiente manera: "garantías del gobierno para asegurar el normal aprovisionamiento de combustible, compromiso formal de YPFB para abastecer de 1.000 tambores de gasolina, 400 de diesel y 400 de kerosene mensualmente para Riberalta; compromiso de YPFB para proveer dichas cantidades directamente a Riberalta mediante servicio aéreo, considerando el perjuicio y atraso del aprovisionamiento a través de Guayaramerín.

La falta de carburantes, que provoca la crisis, perjudica a todos los sectores. Industriales, transporte fluvial y motorizados se han visto obligados a paralizar labores por falta de gasolina. Se dijo que el Prefecto del Departamento se trasladará a esta ciudad para buscar solución al problema.

Las actividades locales se encuentran totalmente paralizadas y se ha fijado un plazo de 24 horas, que podrían ampliarse a 48 más, en caso de no haber solución al petitorio.

El Comité de Huelga informó que ha recibido el apoyo de sus similares de Guayaramerín y Cobija, incluyendo la Confederación Nacional de Transportistas.

Declaran huelga de hambre viudas de Guerra del Chaco

COCHABAMBA, 16 (PRESENCIA).- Cerca de 30 viudas de la Guerra del Chaco ingresaron a partir de las 18 en una huelga de hambre con carácter indefinido, demandando de las autoridades la pronta reglamentación del decreto supremo que les fija una pensión vitalicia de $b. 180 mensuales.

Demandan por otra parte la cancelación de dicho beneficio a partir del mes de enero del presente año.

La Presidenta de la Confederación Nacional, Alcira Barrientos vda. de Alexandrovich, informó que se sumarán a la huelga, a partir del jueves, las filiales de toda la República.

Por otra parte, hizo saber que de acuerdo a un pacto firmado con los excombatientes también ellos se sumarán a su movimiento, como también los miembros de la Asociación de Mutilados e Inválidos.

Hasta el momento, las huelguistas recibieron respaldo de los Taxistas, hijos de beneméritos y alumnos de secundaria.

Alcira Barrientos vda. de Alexandrovic dijo que en la fecha, nuevamente se han dirigido al gobierno pidiendo la pronta atención a su planteamiento.

Sin embargo, hasta el momento no se ha recibido respuesta.

Las viudas de guerra realizaron en dias pasados un Congreso Nacional, donde resolvieron también pedir la intervención de las autoridades de Cochabamba, para lograr solución favorable a sus planteamientos.

Se entregará nueva escuela en población de Nor Lípez

El 21 de septiembre, se inaugura oficialmente una escuela de tipo SD 120 E. construida por el Comité de Desarrollo y OO.PP. de Potosí juntamente con la Comunidad en el Cantón COCANI, de la Provincia Nor Lípez.

En el acto inaugural estarán presentes autoridades de la Supervisión Regional de Educación Rural de Uyuni, autoridades sindicales, autoridades locales, comitivas oficiales y la concentración de todas las comunidades que corresponden a este Núcleo Escolar de Cocani.

Las comunidades y escuelas seccionales son: Viacha, Tambillo, Agua de Castilla, Río Marquez, Pozo Cavado, Guadalupe, Viluyo, Villa Loma, Villorrio de Uyuni, Porco y Cieneguillas.

Visita Santa Cruz un grupo paraguayo de ex combatientes

SANTA CRUZ, 16 (PRESENCIA).- Una delegación del Paraguay de excombatientes de la Guerra del Chaco llegará a esta ciudad el jueves 19, para asistir a varios actos con motivo del nuevo aniversario del grito libertario de Santa Cruz, confirmó el Cónsul paraguayo aquí, coronel Pedro Medina.

La delegación llega especialmente invitada y confraternizará con ex-soldados bolivianos que durante tres años desde 1932 se enfrentaron en una guerra que costó a ambos paises más de 100.000 vidas.

Entre los actos que cumplirán los veteranos soldados paraguayos y bolivianos, está la colocación de una ofrenda floral en el monumento al "soldado desconocido" en la plaza "Héroes del Chaco" de esta ciudad.

Notas breves de Potosí

POTOSI 16 (PRESENCIA).- Los residentes cochabambinos en esta capital, con diferentes actos, recordaron la fecha cívica del hermano Departamento. Numerosos cochabambinos radican en Potosí y la recordación de su efemérides, la celebran con actos culturales, sociales, deportivos y otros.

Una delegación de estudiantes universitarios de la carrera de Administración de Empresas ha viajado a Chile, con el fin de observar empresas industriales, centros universitarios y el desarrollo empresarial del país trasandino.

Manuel Rojas Rodrigo, ha viajado a Catavi, con el fin de inaugurar un Curso de Cultura General organizado por la Universidad Tomas Frías y la Federación de Maestros de Comibol que dirige el Prof. Wálter Camacho. Cicho curso comprenderá varias materias y se prolongará durante una semana, abarcando además la localidad de Siglo XX.

María Luisa de Alba, ha sido elegida "Mujer Potosi 1974", su proclamación en acto especial, tendrá lugar el 5 de Octubre. En Potosí existen más de treinta instituciones femeninas que dieron su voto a favor de María Luisa Aldunate de Alba, esposa del escritor e historiador Armando Alba.

La Cámara de Comercio de Potosí, mediante un comunicado, pide a las autoridades nacionales de la Renta, apresurar la iniciación de los trabajos del edificio para la administración regional Luego de la demolición de un antiguo caserón la Administración General de la Renta no ha vuelto a impulsar este trabajo, cuya demora está ocasionando protestas y reclamos.

El investigador español Juan Pañella Bonastre, cactólogo de fama internacional, ofreció una conferencia en la Universidad Tomas Frías, en común auspicio con el Comité de Desarrollo, para conocer la aplicación de los cactus a la jardinería. La conferencia, con proyección de slides, ha llamado la atención y constituyó un tema novedoso e interesante en la Villa Imperial.

Nancy Amonzabel de Lizarazu, enfermera de profesión se halla en Cali, Colombia, beneficiada con una beca dentro de su especialidad, juntamente con otras tres colegas del interior de la República. La beca, según se informó, comprenderá cuatro meses.

Banco Agrícola inauguró tres nuevas agencias en Santa Cruz

VALLEGRANDE, 16 (PRESENCIA).- El Banco Agrícola de Bolivia acaba de inaugurar sus oficinas en Vallegrande, hecho que estuvo a cargo de Luis Mayser Ardaya, Gerente General de esa entidad.

Luego de efectuar sus autoridades una serie de trámites se ha conseguido con la nueva política del Banco Agrícola; la cristalización de un anhelado deseo, para satisfacer a los pequeños agricultores de esta provincia.

El acto contó con asistencia de autoridades locales, una considerable concurrencia de campesinos de varias regiones de la provincia, quienes no ocultaron su satisfacción, por la creación del BAB en esta capital. El Alcalde Municipal, Humberto Caballero, declaró a Mayser y su comitiva "Huespedes Ilustres", y ponderó la labor que la institución bancaria cumpla el país, bajo la dirección del Ministro de AA.CC., Alberto Natusch y Mayser.

Varias cooperativas de esta ciudad han presentado de inmediato sus respectivas solicitudes de crédito para los rubros de legumbres y cereales, al margen de ganadería que se aplicará dentro de poco. Se espera que la provincia recobre su auge de centro productor de artículos alimenticios que otros años ostentaba.

Ante la muchedumbre congregada en La Plaza "20 de Enero", el Gerente del BAB hizo la entrega de un cheque de $b. 500.000., como capital de arranque, los pobladores y campesinos exteriorizaron su agradecimiento por esta valiosa ayuda que otorga en el país el Banco Agrícola.

MAIRANA 16 (PRESENCIA).- El Gerente General del Banco Agrícola acaba de inaugurar sus oficinas en esta localidad, para satisfacer las necesidades de centenares de agricultores de este importante valle, al margen de un asesoramiento técnico efectivo que tanta falta hace, para que los productos tradicionales de la zona obtengan calidad y cantidad.

Mayser Ardaya llegó acompañado de personeros de su despacho, luego de recorrer las poblaciones de Vallegrande, Comarapa San Isidro y Los Negros, entregando fondos a las cooperativas y sindicatos agrícolas. En esta localidad fue recibido apoteósicamente por la población y centenares de agricultores del valle de Mairana.

Maiser Ardaya y su comitiva fueron declarados "Huéspedes Ilustres", entregó un cheque por $b. 540.000 para el trabajo conjunto Gobierno-Banco Agrícola - Pueblo en el desarrollo de esta zona que fue marginada en el pasado.

SAMAIPATA 16 (PRESENCIA).- El Banco Agrícola acaba de inaugurar sus oficinas en esta capital de provincia, el evento contó con la Presencia de Luis Mayser Ardaya, Gerente General de la entidad. Las autoridades provinciales prepararon un importante acto para tal acontecimiento el mismo que tuvo una buena recepción a las autoridades del BAB. Desde hacia bastante tiempo, las diferentes cooperativas provinciales solicitaban a esta institución créditos pero no eran correspondidos con prontitud por las múltiples ocupaciones que tenía la Agencia en Comarapa.

Aproximadamente se beneficiarán cerca de 15.000 campesinos, dedicados a la agricultura y a la ganadería, en pequeña escala ya que sus ricas praderas son aptas para la crianza del ganado vacuno, especialmente. La Agencia de Samaipata tiene un capital de arranque de 500.000 pesos bolivianos. El mismo que puede ser incrementado de acuerdo a las solicitudes de crédito y los estudios de factibilidad que se encuentren avanzados.

Comisión del Pilcomayo terminó primer trabajo

TARIJA, 16 (PRESENCIA) - La Comisión Boliviana de la cuenca del río Pilcomayo, que tiene su sede en esta capital y que funciona bajo la dirección del Ing. Edgar Rodriguez Lettelier, ha concluido la primera fase de los estudios que se le han encomendado.

El trabajo ha sido sometido al Comité Técnico Consultivo, que se reune en La Paz, habiendo merecido aprobación unánime de los miembros de este organismo, quienes además han exteriorizado la necesidad de estimular las actividades de la Comisión, en vista de los resultados altamente positivos que reporta para el Sud del país y en razón de que las labores de la Comisión han sido calificadas de plenamente satisfactorias.

La Comisión Boliviana de la Cuenca del río Pilcomayo inició aquí sus actividades en el mes de febrero del presente año, en virtud de compromisos internacionales contraidos entre BOLIVIA, Argentina y Paraguay. La primera reunión de trabajo de las comisiones de los tres paises tendrá lugar en el curso de los próximos días en Asunción, donde han viajado los técnicos bolivianos encabezados por el Director Rodriguez Lettelier.

Los trabajos de la Comisión nacional son seguidos con expectativa en el país, por ser la primera vez que Bolivia participa con dos estados vecinos en un programa de esta naturaleza, que dará lugar a la proyección y ejecución de importantes obras de desarrollo, principalmente agrícola y energético.

El programa pactado entre los tres países goza del apoyo técnico y financiero de las Naciones Unidas, la Organización de Estados Americanos y el Banco Interamericano de Desarrollo. Según se ha informado, en el curso de las próximas semanas se dará inicio a los trabajos de campo, que cubrirán una amplia región del territorio nacional en los departamentos de Tarija, Chuquisaca y Potosí.

SOLICITADA

CARTA ABIERTA AL INGENIERO MARIO FOIANINI LOZADA

Santa Cruz, 16 de septiembre de 1974

Señor
Ing. Mario Foianini Lozada,
PRESIDENTE DEL COMITE DE OO.PP.
PRESENTE.

Ref: PROYECTO RIO GRANDE - ROSITAS.

Señor Presidente:

Como es de conocimiento general, el Comité de Obras Públicas juntamente con COFADENA y ENDE, está llevando adelante la realización del estudio de factibilidad del gran proyecto Río Grande-Rositas, el mismo que en principio puede ser considerado como prometedor para el desarrollo del país.

Al margen de este aspecto, los abajo firmantes, profesionales que llevan bastante tiempo prestando sus servicios en este Comité, hemos tenido la inquietud de analizar una serie de documentos que cursan en nuestro poder, "los cuales podrían ser incompletos", los mismos que nos permiten establecer algunos aspectos respecto a la LICITACION y ADJUDICACION para la realización del ESTUDIO DE FACTIBILIDAD del proyecto Río Grande - Rositas, los que en resumen son los siguientes:

1. El precio oficial del Comité, para la elaboración del estudio de factibilidad y diseño final de las obras de embalse y de generación de energía era de aproximadamente $us. 2.500.000.00 (Dos Millones y Medio de Dólares Americanos).

2. Es correcto aceptar que dada la magnitud de las obras, el costo del estudio de factibilidad sería del 50% y costo del diseño final de las obras de embalse y de generación de energía otro 50%, lo que equivaldría a tener un precio oficial de aproximadamente $us. 1.250.000.00 (Un Millón Doscientos Cincuenta Mil Dólares Americanos) para el estudio de factibilidad y un precio oficial de aproximadamente $us. 1.250.000.00 (Un Millón Doscientos Cincuenta Mil Dólares Americanos) para el diseño final de las obras de embalse y de generación de energía.

3. La primera firma que se invitó, por considerarla de primera categoría con excelentes antecedentes y capacitada para realizar el estudio de factibilidad y diseño final de las obras de embalse y de generación de energía, fue ITALCONSULT.

4. Que los pliegos de especificaciones elaborados por el Comité fueron complementados (en más) con el alcance de trabajo presentado por ITALCONSULT.

5. Que ITALCONSULT en junio -julio de 1973, propuso un costo de consultoría de aproximadamente $us. 4.000.000.00 (Cuatro Millones de Dólares Americanos) por la elaboración del estudio de factibilidad y diseño final de las obras de embalse y de generación de energía.

6. Que la única persona de parte del Comité que negoció el precio y descartó la propuesta de ITALCONSULT fue usted.

7. No se informó al Directorio del Comité de todas las negociaciones, de la confección del precio oficial y de las razones por las cuales se descartó la propuesta de ITALCONSULT.

8. Que ITALCONSULT el 29 de octubre de 1973 propuso continuar conversaciones con el Comité, proponiendo además precio intermedio entre el precio oficial del Comité y el de la firma en mención, bajo la alternativa de reducir algunos servicios no esenciales a la economía del proyecto.

9. No se informó a COFADENA y ENDE de la propuesta de ITALCONSULT, sobre el precio oficial del Comité y sobre los costos propuestos por ITALCONSULT.

10. Que la propuesta presentada por BECHTEL y ASOCIADOS el 19 de diciembre de 1973 presentó dos alternativas, la primera de ellas sólo para el estudio de factibilidad y la segunda para el estudio de factibilidad con diseño final de las obras de embalse y de generación de energía.

11. Que la primera alternativa propuesta por BECHTEL y ASOCIADOS, solo para el estudio de factibilidad, presentaba un alcance de trabajo inferior al alcance de trabajo propuesto por ITALCONSULT en su parte relativa a factibilidad.

12. Que para la primera alternativa BECHTEL y ASOCIADOS proporcionó un costo de aproximadamente $us. 4.500.000.00 (Cuatro Millones y Medio de Dólares Americanos) y para la segunda alternativa proporcionó un costo de aproximadamente $us. 9.500.000.00 (Nueve Millones y Medio de Dólares Americanos).

13. Que la segunda alternativa propuesta por BECHTEL Y ASOCIADOS tenía un alcance de trabajo ligeramente inferior al propuesto por ITALCONSULT.

14. Que en las negociaciones con BECHTEL Y ASOCIADOS se redujo aún más el alcance de trabajo propuesto en la primera alternativa.

15. Que con un alcance de trabajo reducido se adjudicó a BECHTEL Y ASOCIADOS la elaboración únicamente del estudio de factibilidad, vale decir la primera alternativa.

16. Que a BECHTEL Y ASOCIADOS se le adjudicó la primera alternativa con un alcance de trabajo reducido (y sólo el estudio de factibilidad) por un costo aproximado de $us. 3.500.000.00 (Tres Millones y Medio de Dólares Americanos).

17. Que usted, señor Presidente, en conocimiento completo y cabal de lo anteriormente expuesto debió descartar la propuesta de BECHTEL Y ASOCIADOS por su elevadísimo costo e informar al Directorio del Comité, a COFADENA Y ENDE de la existencia de otros patrones comparativos REALES.

18. Que de acuerdo a lo expuesto en el punto 16, se debía haber pasado a analizar las propuestas de las firmas calificadas en segundo, tercero y cuarto lugar (HARZA ENGINEERING Y ASOCIADOS, ELECTRO - WATT Y ASOCIADOS, HIDROSERVICE Y ASOCIADOS) por ser estas de primera categoría, con excelentes antecedentes y capacitadas para elaborar el estudio de factibilidad y diseño final de las obras de embalse y de generación de energía.

19. Que es aproximadamente correcto el cuadro anexo.

POR LAS RAZONES ANTERIORMENTE EXPUESTAS, CONSIDERAMOS QUE USTED INGENIERO MARIO FOIANINI LOZADA, PRESIDENTE DEL COMITE DE OBRAS PUBLICAS, SE HA EXTRALIMITADO EN SUS FUNCIONES Y HA DEMOSTRADO NEGLIGENCIA EN LA DEFENSA DE LA ECONOMIA DEL COMITE.

CUEDA USTED EMPLAZADO PUBLICAMENTE A ASUMIR SU DEFENSA ANTE NUESTRA MAXIMA ENTIDAD CIVICA, EL COMITE PRO-SANTA CRUZ, Y ANTE LA OPINION PUBLICA CRUCEÑA.

Atentamente.

Ing. Javier Durán T.; Ing. Alcides Candia; Ing. Miguel Jiménez; Ing. Enrique Antelo; Ing. Ramón Roca; Arq. Victor A. Tufiño Banzer; Ing. Marcos Rosales F.

CUADRO ANEXO

PROYECTO RIO GRANDE-ROSITAS	PRECIO OFICIAL DEL COMITE $US.	ITALCONSULT		(&) BECHTEL Y ASOCIADOS		(&&) ADJUDICADO A BECHTEL Y ASOCIADOS	
		PRECIO PROPUESTO $US.	RELACION CON PRECIO OFICIAL	PRECIO PROPUESTO $US.	RELACION CON PRECIO OFICIAL	PRECIO $US.	RELACION CON PRECIO OFICIAL
Estudio de Factibilidad y diseño final de las obras de embalse y de generación de energía.	2.500.000.oo	4.000.000.oo	1.6	9.500.000.oo	3.8	- . -	- . -
- Estudio de Factibilidad	1.250.000.oo	2.000.000.oo	1.6	4.500.000.oo	3.6	3.500.000.oo	2.8
- Diseño final de las obras de embalse y de generación de energía.	1.250.000.oo	2.000.000.oo	1.6	5.000.000.oo	4.0	- . -	- . -

(&) Con reducción del alcance de trabajo.

(&&) Con otras reducciones en el alcance de trabajo respecto a la propuesta original.

Santa Cruz, 16 de septiembre de 1974

Señor
Dr. Oscar Román Vaca,
PRESIDENTE DEL COMITE PRO-SANTA CRUZ
PRESENTE.

Ref: DOCUMENTACION DISPONIBLE
PROYECTO RIO GRANDE-ROSITAS.

Señor Presidente:

Tenemos el agrado de adjuntarle al presente una copia de la carta abierta que los abajo firmantes hemos dirigido al Ing. Mario Foianini Lozada, Presidente del Comité de Obras Públicas, mediante la cual abordamos algunos aspectos respecto a la Licitación y Adjudicación del Estudio de Factibilidad del Proyecto Río Grande - Rositas.

Consideramos que como cruceños, debemos dirigirnos a la máxima entidad cívica, el Comité Pro-Santa Cruz, pues creemos que este delicado problema merece un análisis y un pronunciamiento de parte de la prestigiosa entidad que tan dignamente preside, y a este objeto, le adjuntamos una copia de toda la documentación, que motivó nuestra nota al Ing. Foianini, y otros documentos, que por su contenido pueden ser de su interés.

Con este particular motivo, nos es grato saludarlo muy atentamente.

Ing. Javier Durán T.; Ing. Alcides Candia; Ing. Ramón Rosa; Ing. Enrique Antelo; Ing. Miguel Jiménez; Arq. Víctor L. Tufiño Banzer; Ing. Marcos Rosales F.

Etiopía

Soldados y policías dispararon contra manifestación estudiantil

ADDIS ABEBA, 16 (AP).- Soldados y policías armados con ametralladoras, bayonetas y un cañón de agua dispersaron hoy una manifestación de más de mil estudiantes que exigían un gobierno civil en Etiopía en el término de seis meses. No se informó sobre heridos. fue la primera expresión de descontento popular contra el reinante gobierno militar que el viernes pasado depuso al emperador Haile Selassie.

La semana pasada los estudiantes calificaban a los militares de salvadores nacionales por arrestar a aristócratas feudales considerados corruptos y opresivos.

La policía irrumpió en los predios de la universidad Haile Selassie y dispersó a los estudiantes con potentes chorros de agua.

Una docena de jeeps con ametralladoras impidieron una marcha estudiantil hacia el centro de Addis Abeba. Soldados con cascos y bayonetas caladas rodearon la universidad.

"No estamos contra los militares como tales sino contra el gobierno militar", dijo un dirigente estudiantil "Los militares son duros, son crueles". "Tememos que se eternice su gobierno y no deseamos cambiar un dictador por otro", añadio.

El comité militar de trece miembros ha prometido eventuales elecciones para un gobierno civil. Pero una declaración emitida anoche por el comité descartó aparentemente su regreso a los cuarteles. Dijo que el comité no abandonará el país "a civiles o militares ávidos de poder".

Los estudiantes gritaron a los soldados lemas en demanda de libertad de expresión y de reunión que exigieron al emperador. También pidieron reforma agraria para ayudar a los campesinos que han vivido como virtuales siervos bajo terratenientes absolutistas.

Los estudiantes tenían otro motivo de queja: El plan de los militares de enviar estudiantes y maestros al campo hasta dos años para enseñar a los campesinos a leer y escribir. La universidad y algunos colegios secundarios cerrarían.

Los estudiantes desean reanudar las clases la semana próxima. Sostienen que la campaña de alfabetización no está bien organizada.

EDIFICIO INCENDIADO.- Barcelona (AP).- Vista general del edificio de tres pisos del barrio viejo de Barcelona donde se produjo un incendio de grandes proporciones. (Radiofoto AP).

Nuevos atentados dinamiteros de la organización Montoneros

BUENOS AIRES, 16 (AP).- La organización guerrillera "Montoneros", de la izquierda peronista, se atribuyó hoy una serie de atentados en repudio al golpe militar que el 16 de septiembre de 1955 derrocó al presidente Perón.

Los actos terroristas dejaron como saldo tres personas gravemente heridas, muchos contusos y cuantiosos daños materiales en concesionarias de automóviles, instituciones bancarias y empresas comerciales.

La policía dijo que estallaron por lo menos 30 bombas entre anoche y hoy en esta capital y sus alrededores. Otras 15 fueron anuladas por peritos balísticos.

En uno de esos procedimientos resultó herida de gravedad el subinspector Humberto Gomez, de 30 años, a quien le estalló el artefacto que estaba desactivando en una concesionaria Peugeot, en la localidad suburbana de Florencio Varela. Otro de los heridos es Luis Ibarra, alcanzado por fragmentos de una bomba colocada en un comercio.

Otra persona no identificada resultó con graves heridas al estallar una bomba en una obra en construcción en la capital.La ola de atentados también afectó a empresas automotrices Peugeot Ika - Renault, ambas de capital frances y Fiat, de capital italiano. Otras bombas estallaron en sucursales bancarias de capital francés, italiano, norteamericano y argentino. Una bomba incendiaria estalló en el domicilio del subdirector de "LU2 Radio Bahia Blanca" a 550 kilometros al Sur.

Los "Montoneros" también se atribuyeron un asalto contra la estación ferroviaria suburbana de Villa Dominico, a 30 kilometros al sur, donde arengaron a los pasajeros de los trenes y pintaron leyendas,

Gobierno colombiano suprimió la subvención sobre el trigo

BOGOTA, 16 (AP).- En el marco de un plan antiinflacionista y en un esfuerzo por enjugar un déficit de tesoreria de 300 millones de dólares, el gobierno suprimió el crédito a los precios del trigo y los colombianos deberán pagar a partir de mañana un 25 por ciento más por el pan.

Al suprimirse el subsidio gubernamental la tonelada de trigo se vende a partir de hoy a 9.600 pesos (360 dólares) mientras que su precio anterior era de 4.400 pesos (170 dólares).

El estado colombiano absorbió en los últimos 18 meses una pérdida de 2.500 millones de pesos (casi 100 millones de dólares) por el subsidio que pagaba a los molinos.

Colombia consume anualmente 400.000 toneladas de trigo, de las cuales apenas produce 40.000. El alza de los precios internacionales del trigo hizo necesario establecer un subsidio para evitar alzas internas en el pan y demás productos derivados del trigo.

Pero la situación de la tesoreria se hizo insostenible y el gobierno ha comenzado a desmontar la multimillonaria política de subsidios que es la causa fundamental de la bancarrota fiscal.

El gobierno subsidia las tarifas del transporte. Anualmente paga unos 30 millones de dólares a los propietarios de autobuses urbanos para mantener artificialmente las tarifas.

También paga alrededor de 25 millones de dólares anualmente a las empresas petroleras extranjeras para sostener los precios internos de la gasolina al nivel más bajo del mundo (un galón vale apenas 12 centavos de dólar).

El subsidio más costoso lo paga a los exportadores que reciben anualmente 75 millones de dólares, sin que en muchos casos se justifique. La próspera industria azucarera que ha visto triplicar los precios internacionales en un año, renunció la semana pasada al subsidio que le paga el gobierno.

El presidente Alfonso López Michelsen expresó el sábado ante dirigentes empresariales y obreros que Colombia atraviesa por una crítica situación económica derivada del acelerado proceso inflacionario y el enorme déficit del tesoro nacional.

Para solucionar la crisis pidió a todas las clases sociales "austeridad y sacrificios" para soportar las "medidas dolorosas" que serán adoptadas la primera de ella, tomada durante una reunión extraordinaria del consejo de ministros que concluyó poco antes de la medianoche, significará que los colombianos deberán pagar muy altos precios por el pan, las pastas y multitud de productos que se elaboran con harina de trigo.

No se espera sin embargo que los subsidios a la gasolina y los transportes sean suprimidos en corto plazo, pero ya el presidente anunció que los subsidios a los exportadores se revisarán para cancelarlos a aquellos productos que tienen buenos precios externos y reducirlos para los que aun los necesitan a fin de poder competir en los mercados internacionales.

Comenzó intercambio de prisioneros en Chipre

NICOSIA,16 (AP).- Grecia y chipriotas turcos intercambiaron hoy 245 prisioneros heridos y enfermos en la primera liberación importante de cautivos desde que las hostilidades en la isla cesaron hace exactamente un mes.

En el sector griego de Nicosia, hombres y mujeres vociferantes y llorosos atestaron las calles y rodearon entusiastas cuatro autobuses que transportaron a los prisioneros grecochipriotas desde la tierra de nadie.

La mayor parte de los cautivos liberados - 129 chipriotas turcos y un grecochipriotas - son civiles y todos parecían en buen estado de salud. Unos pocos llegaron descalzos y todos vestían ropas civiles andrajosas. Un soldado vió que conducían a dos en camillas para cargarlos en una ambulancia.

El canje de prisioneros se efectuó en un parque de estacionamiento del maltrecho Palace Hotel de Ledra, ahora cuartel militar de las Naciones Unidas, entre las lineas de combate en el centro de Nicosia.

Funcionarios suizos de la Cruz Roja se encargaron del intercambio y soldados canadienses y de Naciones Unidas, fuertemente armados, vigilaban la zona.

Cercas de alambres de púas circundan el lugar y los familiares de los prisioneros grecochipriotas eran mantenidos a poco menos de un kilómetro de distancia, más allá de las defensas atrincheradas de la capital. Algunos de los prisioneros chipriotas turcos provenían de Nicosia y los grupos de familiares eran más pequeños en el sector amurallado turco de la ciudad.

El canje se convino entre el presidente chipriota Gleficos, Clérides y el vicepresidente chipriota turco Auf Denktash, como paso previo a la liberación de un total de 5.693 prisioneros, detenidos y durante la guerra.

Los líderes adversarios no acordaron todavía una completa liberación de prisioneros, pero estudiantes, maestros, médicos y personas mayores de 60 años serán liberados después del canje de todos los enfermos y heridos.

VENDEDOR

Importante Empresa Comercial necesita los servicios de una persona con experiencia. Enviar solicitud escrita a Casilla 2967.

APARTAMENTO AMOBLADO

Necesito apartamento amoblado con calefón, dos o tres dormitorios y dependencias para empleada. Sitio céntrico. Llamar horas oficina 21120, Sr. Carmelo.

AVISO

Empresa minera precisa persona con amplios conocimientos en cocina, para atención Rancho Staff, en campamento.
Se paga buen sueldo
Dirigirse a Casilla N° 628 - Oruro y Casilla 474 La Paz.

Cartulina Duplex ★ Couché ★ BOND 63 ★ COUCHE MARTILLADO ★

De alta calidad, a precios sin competencia. Para su venta en: LA PAZ: Offset Color, Indaburo No. 1184 - COCHABAMBA: Casa Betty, - SANTA CRUZ: Suarez de Figueroa No. 290.

Hermenca

CALLE FIGUEROA N° 788.
TELEFONO 40506.

Nos complacemos en comunicar a nuestra clientela la llegada de los siguientes papeles:

Papel CELOFAN Thermo Soldable blanco.
Papel CELOFAN Thermo Soldable "OPACO", especial para impresión.
Papel CELOFAN en colores.
Papel CELOFAN estampado para regalos.
Papel blanco LEGERD OFFSET de 70 y 90 gramos.
Papel CELCOTA ETIQUETA de 80 gramos, brilloso en una cara para etiquetas.
Carpetas universitarias.
Hojas de rayado especial para carpetas universitarias.

Asimismo ofrecemos papel en paquetes OFICIO, CARTA, cortes especiales, original y copia, para oficinas y librerías.

La Paz, Septiembre de 1974.

CAMBIE UD. SU MOTOR A GASOLINA CON EL PODEROSO Y ECONOMICO MOTOR A DIESEL

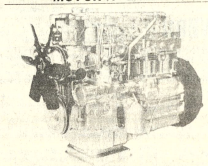

PERKINS

MOTOR QUE HA DEMOSTRADO SER DE PRIMERA CLASE PARA APLICACION EN TODO TIPO DE VEHICULOS: CAMIONES, VOLQUETAS, TRACTORES, OMNIBUSES, ETC.

» LARGA VIDA
» ECONOMIA
» POTENCIA

PROVEEMOS UN RESPALDO COMPLETO EN CUANTO A REPUESTOS Y SERVICIO.

REPRESENTANTES EXCLUSIVOS PARA BOLIVIA
S.A.C.I.
La Paz, Ingavi 1050 - Tel. 55075 - Casilla 346
COCHABAMBA, Jordán 3936
SANTA CRUZ, Suárez de Figueroa 72 - ORURO, Bolivar 381

RIÑONES ?
Tome AMANCAY DIURETICO
Purifica la sangre, limpia la VEJIGA y los RIÑONES
Ventas en Farmacias.

PARA LA PUJANTE AGRICULTURA DEL PAIS

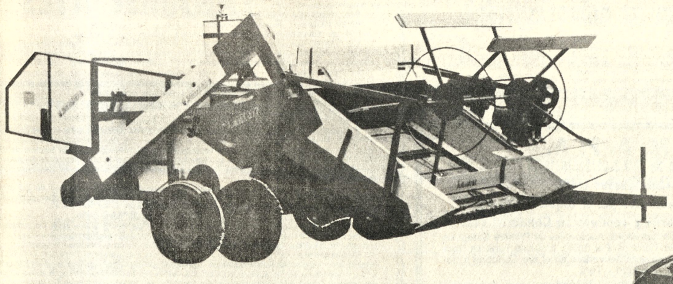

OFRECEMOS ENTREGA INMEDIATA

Para: Cosechar, trillar, limpiar y embolsar trigo, arroz, soya y otros cereales y gramos.
CON MOTOR "BRANCO" DE 28 HP.
CAPACIDAD: 1 a 2 hectáreas por hora.
REMOLQUE: Con cualquier clase de tractor.
ANCHURA DE CORTE: 1,75 metros.
ALTURA DE CORTE: Desde 0,05 hasta 0,70 metros.

Motor estacionario marca "Branco" 14 HP. dos tiempos - enfriado a aire regulador automatico de rotación hasta 2,200 RPM. - Iluminación propia.

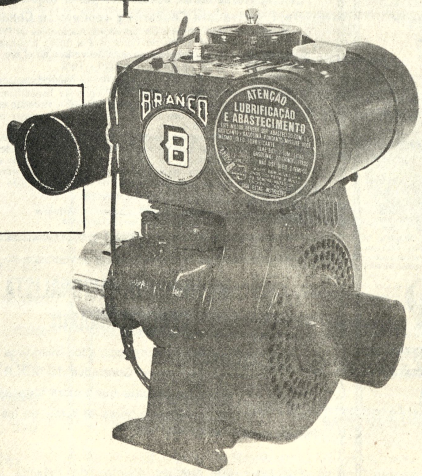

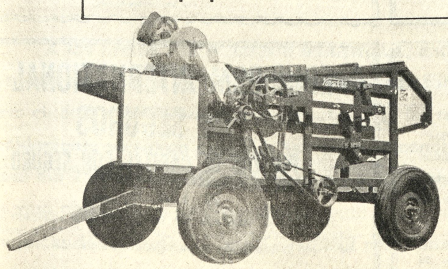

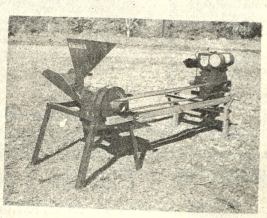

STOCK PERMANENTE DE REPUESTOS ORIGINALES DE FABRICA • VEA UNA UNIDAD DE MUESTRA • CONSULTE MAYORES DETALLES

FERBO LTDA.

Libertad 653 - Casilla 1956
Teléfonos: 2-3299 y 2-3399
SANTA CRUZ - BOLIVIA.

Cotizaciones de minerales

NUEVA YORK (AP).- Precios de metales no ferrosos:
Cobre 85 5/8-87 centavos la libra, Connecticut Valley.
Plomo 24 1/2 centavos la libra.
Zinc 38-40 centavos la libra fina entregada en San Luis
Estaño 4.13 7/2 dólares la libra, Nueva York.
Oro 153.25 dólares la onza, Nueva York.
Plata extranjera 3.980 dólares la onza, Nueva York.
Mercurio 285.00 dólares nominal por frasco en Nueva York.
Antimonio 2.25 dólares la libra Nueva York.

Director de Secretaría de Integración:

"Es esencial la presencia de Chile en Acuerdo de Cartagena"

(ANF).- "La presencia de Chile en el Acuerdo de Cartagena es esencial para el normal desarrollo de éste. Particularmente, a Bolivia le interesa que Chile se constituya en el puntal del Grupo Andino, a fin de que las soluciones se den a través de una nueva mentalidad integracionista", declaró a ANF el Director de la Oficina Boliviana de Integración, Adolfo Gutiérrez.

Gutiérrez, en su calidad de representante plenipotenciario, participó de las reuniones de la Comisión del Acuerdo de Cartagena realizadas en Lima desde el lunes nueve del presente.

"Una agenda de trece puntos se redujo a cinco a fin de dar a la Comisión un ámbito más estrecho para deliberar sobre temas concretos que interesen a las Naciones participantes", declaró.

Respecto a la controvertida Decisión 24, cuya violación se atribuye ahora a Chile como consecuencia de la dictación de su Decreto Seiscientos, el Director de la Oficina Boliviana de Integración informó que se tomó en cuenta el documento elaborado por la Junta, en el que se analizan y critican los instrumentos de ejecución de todos y cada uno de los países.

"No hay país que no tenga observaciones", dijo.

Según Gutiérrez, las seis naciones integrantes del Acuerdo de Cartagena demuestran errores en sus respectivos documentos de aplicación de la Decisión 24 referida al tratamiento de capitales extranjeros, siendo el de Chile el que los tiene en mayor cantidad.

"Empero -dice Gutiérrez- la delegación chilena ha dejado establecida su posición de enmendar todos sus errores, puesto que tanto su Decreto 600 como la Decisión 24 cuentan con artículos destinados a este fin".

Respecto a otros temas tratados por la Comisión del Acuerdo de Cartagena, el Director de Integración relievó el proyecto de hidrometalurgia del cobre a través de un proceso de lixiviación a ser ejecutado por Bolivia y Perú, debiendo Comibol tomar a su cargo la contrapartida boliviana.

También se refirió al proyecto sobre tecnología de bosques tropicales, un propósito ya planteado y gestionado por el Ministerio de Agricultura que permitirá optimizar la industria forestal desde un punto de vista racional, superando los viejos sistemas empíricos.

Los temas sobre la industria automotriz, la petroquímica y fertilizantes, fueron pospuestos hasta una próxima reunión que se cumplirá en octubre, luego de un análisis exhaustivo de las respectivas comisiones intergubernamentales.

Convenio de Comercio y Cooperación Económica y Técnica perú-boliviana

..El Gobierno del Perú ha confirmado el otorgamiento a Bolivia de un crédito de $us. 5.000.000, con destino a la diversificación del intercambio comercial peruano-boliviano.

De acuerdo al Artículo VII del Convenio de Comercio y Cooperación Económica y Técnica entre el Perú y Bolivia, cuyo texto fue entregado por el Ministro de Industria y Comercio, Cnl. Miguel Ayoroa Montaño, el Banco Industrial del Perú otorgará el crédito, por el monto indicado, a los importadores bolivianos.

El Convenio, dice:

"En la ciudad de Lima, a los trece días del mes de setiembre de mil novecientos setenta y cuatro, los Gobiernos del Perú y Bolivia, debidamente representados por los Excelentísimos señores Ministro de Comercio del Perú, Teniente General FAP, Luis Barandiarán Pagador, y Ministro de Industria, Comercio y Turismo de Bolivia, Coronel EB Miguel Ayoroa Montaño, respectivamente;

Considerando el vivo interés que anima a ambos Gobiernos de estrechar, aún más, los fraternos lazos de amistad y buena relación que une a sus pueblos; y,Reunidos con el objeto de dar forma definitiva y satisfactoria a las conversaciones que vienen sosteniendo en las reuniones oficiales iniciadas en la ciudad de La Paz, han resuelto celebrar el siguiente:

CONVENIO DE COMERCIO Y COOPERACION ECONOMICA Y TECNICA ENTRE EL PERU Y BOLIVIA

ARTICULO I

El Perú y Bolivia acuerdan reforzar las relaciones económicas bilaterales, como imperativo del Acuerdo de Cartagena y de la Primera Reunión de Ministros de Agricultura del Grupo Andino; en tal virtud convienen poner en ejecución un programa de acción inmediata, con la finalidad de facilitar el incremento del intercambio comercial y el desarrollo de la cooperación económica y técnica entre ambos países.

ARTICULO II

El Perú y Bolivia principales productores de pelos finos de camélidos, conscientes de la enorme importancia que para la economía de sus poblaciones tiene la explotación racional de estas especies originarias del Ande, acuerdan constituir un grupo mixto de Técnicos, el mismo que, en el término de ciento ochenta días posteriores a la firma del presente Convenio, deberá iniciar las actividades necesarias que posibiliten la comercialización e industrialización conjunta de pelos finos de camélidos y sus derivados, conforme a los criterios siguientes:

a). Establecer normas técnicas comunes sobre clasificación de pelos finos; calidades y productos semi-manufacturados y manufacturados; producción artesanal; cueros, pelos y carnes.

b). Crear sistemas de certificación de calidad de conformidad con las normas técnicas que establezcan.

c). Armonizar el régimen tributario existente en ambos países para productos derivados de los camélidos.

d). Formular una política conjunta que conlleve a una fijación de precios en el mercado internacional, así como contar con información permanente sobre fluctuaciones en la demanda.

e). Promocionar la crianza y conservación de los camélidos.

f). Fomentar la manufactura de productos que utilicen materias primas derivadas de la crianza de camélidos, a través de la creación de empresas binacionales o de empresas nacionales.

ARTICULO III

Considerando que ambos países, por sus condiciones ecológicas similares, mantienen producciones semejantes que originan en determinadas épocas del año la existencia de excedentes y faltantes, que no son debidamente aprovechados; deciden intercambiar, a través de sus organismos especializados, información sobre Programas de Siembras, Cultivos y Cosechas; y sobre posibilidades de excedentes y faltantes, volúmenes y precios posibles de los diferentes productos, que posibilite la adquisición oportuna de tales producciones, teniendo en cuenta prioritariamente productos tales como: maíz, papa, quinua, ajos, cebollas, cítricos, semillas de alfalfa y de algodón; cebada, algodón y otras especies.

ARTICULO IV

En razón de que ambos países son deficitarios en productos para el consumo humano tales como trigo, oleaginosas y lácteos entre otros, cuyo abastecimiento interno dependen del mercado internacional; y que igualmente cuentan con producciones similares destinadas a terceros países, como arroz, algodón, café, azúcar, coca, castañas, maderas entre otros; acuerdan coordinar acciones de manera de concertar la demanda y oferta a fin de aprovechar conjuntamente el mayor poder de compra y venta, que permita a ambos países obtener en el mercado mundial, condiciones más ventajosas en la adquisición de alimentos y de insumos para la industria, así como los mejores precios y la seguridad de mercados para los productos de exportación mencionados; y conviene en utilizar los sistemas de comercialización externa de las empresas estatales o privadas, debiendo para el caso establecer mutuamente los procedimientos y mecanismos adecuados que faciliten estas operaciones.

ARTICULO V

Considerando que el Perú es un país deficitario de carnes rojas, especialmente de vacunos y que, a su vez, Bolivia es un país que cuenta con condiciones favorables para la crianza y fomento de la ganadería; ambos Gobiernos acuerdan constituir un Grupo Mixto de Técnicos, que estudie a la mayor brevedad la oferta boliviana frente a la demanda peruana, de acuerdo a las especificaciones y los precios del mercado internacional.

Para facilitar y efectivizar esta corriente de comercio entre ambos países, Bolivia desarrollará programas adecuados; y el Perú otorgará las mayores facilidades para la consecución de este fin, incluyendo medidas de respaldo ante organismos de crédito internacional.

ARTICULO VI

Considerando que en ambos países es imperativo erradicar el hábito de la masticación de coca y la elaboración clandestina de estupefacientes, deciden tomar medidas para la restricción de áreas de estos cultivos, con el fin de eliminar los problemas anteriormente citados y orientarlos exclusivamente a la investigación y uso científico.

Por tanto, acuerdan establecer procedimientos comunes para el control de las plantaciones, su producción, su movilización y distribución en el nivel interno, así como para la comercialización controlada de su oferta exportable al mercado internacional. A este efecto, convienen en la necesidad de constituir a la brevedad un Grupo Mixto de Técnicos, a fin que estudien la mejor forma de implementar las acciones necesarias para alcanzar los objetivos señalados.

ARTICULO VII

Con el objeto de diversificar el intercambio comercial peruano-boliviano, el Gobierno del Perú conviene en otorgar al Gobierno de Bolivia a través del Banco Industrial del Perú un crédito de hasta CINCO MILLONES DE DOLARES (U.S.$ 5.000.000,oo) que podrá ser ampliado de acuerdo a las necesidades; considerando para su ejecución las siguientes cláusulas:

a). El Gobierno boliviano deberá designar la contraparte que actúe como intermediario de las operaciones del Banco Industrial del Perú.

b). La contraparte a ser designada por el Gobierno de Bolivia deberá canalizar las importaciones peruanas de productos no tradicionales.

c). El Banco Industrial del Perú otorgará los créditos a los importadores bolivianos con garantías de la contraparte.

d). Los créditos se otorgarán al 8.5% al rebatir sobre los saldos, y los plazos estarán sujetos a las siguientes condiciones:

—Cuantía de la operación.

—Productos a exportarse desde el Perú: bienes de capital hasta 5 años; bienes de consumo duradero hasta dos años; otros bienes de consumo, hasta un año.

e). Las operaciones se aprobarán independientemente caso por caso, y no en línea global.

Para materializar el crédito mencionado en los párrafos precedentes, será necesaria la suscripción de un documento normativo entre el Banco Industrial del Perú y la contraparte designada por Bolivia. A este efecto, el Ministerio de Comercio proporcionará periódicamente una lista de su oferta exportable.

ARTICULOS VIII

El Gobierno del Perú se interesa en adquirir en la República de Bolivia, algodones de fibra corta y media, al igual que excedentes de semilla de algodón; así como quinua, soya, maíz, trigo y cualquier otro tipo de producto que sea de su interés. Estas adquisiciones serán concertadas a precios internacionales al momento del cierre de las operaciones de compra o venta, previo cumplimiento de las disposiciones vigentes en ambos países incluyendo las disposiciones que sobre aspectos fitosanitarios y zoosanitarios existan.

ARTICULO IX

El presente Convenio, que entrará en vigor el día del canje de las ratificaciones, tendrá vigencia indefinida, hasta que uno de los Gobiernos manifestare al otro con anticipación de por lo menos tres meses, su deseo de ponerle término.

En fe de lo cual, suscriben el presente Convenio en dos ejemplares igualmente válidos. FIRMADO.- Coronel EB, Miguel Ayoroa Montaño, Ministro de Industria, Comercio y Turismo de Bolivia. - FIRMADO.- Teniente General FAP. Luis Barandiarán Pagador, Ministro de Comercio del Perú.

COOPERATIVISMO AGROPECUARIO.- Ayer se inició el Seminario Nacional sobre Cooperativismo Agropecuario. Arriba, el licenciado Enrique Ibietti, cuando exponía el tema, "Diagnóstico General del Movimiento Cooperativo Agropecuario", a su lado, el doctor Vicente Mendoza, Director Ejecutivo de COOPAS: Abajo, dirigentes, invitados especiales y observadores que participan en esta reunión.

Texto del Convenio sobre Comercio Fronterizo entre el Perú y Bolivia

Un Convenio sobre el Comercio Fronterizo Peruano-Boliviano fue firmado en Lima, por el Ministro de Comercio del Perú, Teniente General Luis Barandiarán, y el Ministro de Industria y Comercio de Bolivia Cnl. Miguel Ayoroa Montaño. Por el convenio, queda prohibido el tráfico de mercaderías originarias de terceros países, asi como de artículos industriales que afecten a la manufactura del otro país, productos alimenticios y/o insumos importados que sean subvencionados por los Gobiernos de ambos países.

El texto del convenio es el siguiente:

En la ciudad de Lima, a los trece días del mes de Septiembre de mil novecientos setenta y cuatro, los Gobiernos del Perú y Bolivia, debidamente representados por los Excelentísimos Señores Ministro de Comercio del Perú, Teniente General FAP. Luis Barandiarán Pagador, y Ministro de Industria, Comercio y Turismo de Bolivia, Coronel EB, Miguel Ayoroa Montaño, respectivamente.

Considerando el vivo interés que anima a ambos Gobiernos de estrechar, aún más, los fraternos lazos de amistad y buena relación que une a sus pueblos; y,

Reunidos con el objeto de dar forma definitiva y satisfactoria a las conversaciones que vienen sosteniendo en las reuniones oficiales iniciadas en la ciudad de La Paz, han resuelto celebrar el siguiente:

CONVENIO SOBRE COMERCIO FRONTERIZO PERUANO- BOLIVIANO

ARTICULO 1

Para los efectos del presente Convenio, ambas Partes reconocen, como principio general, que se entiende por Comercio Fronterizo lo que establece la Resolución 10 (I) de la ALALC; "Será considerado tráfico fronterizo el que se realice entre países limítrofes, cuando reúna las características siguientes:

a) Que se efectúe entre poblaciones vecinas y sus adyacencias o entre poblaciones que por su situación geográfica, a lo menos una de ellas, tenga dificultad para ser abastecida regularmente desde su propio territorio

b) Que consista en mercaderías destinadas exclusivamente al uso y consumo local de carácter doméstico, quedando excluido el tráfico que tenga por objeto la internación de las mercaderías al resto del país.

c) Que consista en operaciones de valor y volúmenes reducidos y que el tráfico global sea proporcional a las necesidades locales"

ARTICULO II

El tráfico comercial fronterizo entre el Perú y Bolivia será aquel que se realice por pobladores urbanos y rurales residentes dentro del área ubicada a una distancia no mayor de cincuenta kilómetros de la linea fronteriza.

ARTICULO III

Para atender normalmente el abastecimiento de las poblaciones de la zona fronteriza, será necesario programar volúmenes de abastecimiento a cuyo efecto se determinarán anualmente los requerimientos de estas poblaciones, mediante una evaluación de sus recursos y de las dificultades de abastecimiento desde su propio territorio.

ARTICULO IV

El comercio individual se concretará al ingreso o salida de bienes de consumo doméstico de los productos convenidos para tal fin Su volumen no podrá ser mayor que las necesidades de consumo y/o empleo directo inmediato y que deberán atenerse a lo dispuesto en el artículo III

ARTICULO V

El tránsito comercial fronterizo de mercancía se efectuará por las Aduanas de Frontera. El que se realizare por lugares distintos a los señalados se reputará como delito de contrabando.

Con este fin los Organismos responsables de ambos países establecerán, periódicamente, sendas nóminas de esta clase de mercancías, a las cuales se deberá dar publicidad, para que sean de conocimiento de los interesados.

ARTICULO VI

Se exceptúa de lo dispuesto en el Artículo anterior el intercambio comercial fronterizo y el comercio individual que se efectue hacia y desde poblaciones ubicadas en las zonas limítrofes y sus adyacencias cuando, por su situación geográfica, tengan dificultad para ser abastecidas regularmente desde su propio territorio y en donde no existan aduanas de Frontera ni Puestos de Resguardo Aduanero para realizar el control de dicho tráfico comercial.

ARTICULO VII

El intercambio comercial fronterizo solo podrá realizarse previa presentación de un documento de internamiento o de salida, autorizado por el Organismo Estatal competente más cercano a la frontera según la naturaleza del producto. Con relación a las poblaciones a que se refiere el Artículo VI, en el caso de la República de Perú la autoridad política o, a falta de esta, policial o militar autoriza[...] documento, cuya copia remiti[...] Organismo Estatal respectivo [...] cercano a su área; y, en el ca[so de] la República de Bolivia [...] Organismos Estatales C[om]petentes.

ARTICULO VIII

Queda establecido que las [de]terminaciones a que se refie[re el] Artículo VII no afectan el [in]ternamiento o salida de mercancías destinadas a zona[s de] ambos países distintas a la [Zona] Fronteriza, que se reali[zará] conforme a las respectivas [dis]posiciones de Importació[n y] Exportación vigentes en cada [país] incluyendo las de orden [fi]tosanitario o zoosanitari[o, de] conformidad con los acu[erdos] multinacionales.

ARTICULO IX

Queda prohibido el tráfi[co de] mercancías originarias de [ter]ceros países, asi como de [pro]ductos industriales que afe[cten] la manufactura del otro país [...] de productos alimenticios [y/o] insumos importados que [sean] subvencionados por los Gobi[ernos].

ARTICULO X

Para ejercer el interca[mbio] comercial fronterizo, [los] comerciantes deberán ser [resi]dentes en la zona fronteriza [...] empadronados y poseer el C[arnet] de Identidad. Las autori[dades] encargadas del contro[l del] comercio fronterizo exigirá[n a los] comerciantes la presentació[n del] Carnet de Identidad, cuyo [...] les eximirá del cumplimie[nto de] otras medidas de contro[l es]tablecidas por las normas le[gales] y administrativas vigentes.

ARTICULO XI

El reconocimiento de mercancías y las imposicion[es de] carácter fiscal serán efect[uadas] únicamente por las autorida[des de] las Aduanas de Frontera de [ambos] países. Dichas autori[dades] igualmente estarán oblig[adas a] efectuar el control del tr[ánsito] comercial a través de la fro[ntera] que se realice por cualquier [...] y aplicarán en cualquiera [de los] casos los dispositivos vigen[tes en] los respectivos territorios sa[lvo lo] prescrito en el Artículo VI.

ARTICULO XII

Las Fuerzas Policiales [ten]drán la obligación de impe[dir el] tránsito comercial a través [de la] frontera que se pretenda re[alizar] por los lugares no autori[zados] obligación que de oficio [...] asumida por cualquier otra a[utori]dad.

ARTICULO XIII

Las transacciones c[omer]ciales que se efectúan con [motivo] de las llamadas ferias dentr[o de la] zona fronteriza se sujetará[n a lo] acordado en el presente Co[nvenio] salvo excepción que p[ueda] pactarse con relación a feri[as...] se realicen para increm[entar] intercambios y que se nego[cien] por la Comisión Mixta Pe[ruano] Boliviana.

ARTICULO XIV

El presente Conveni[o] entrará en vigor el día del c[anje de] las ratificaciones, tendrá v[igencia] indefinida, hasta que uno [de los] Gobiernos manifestare al o[tro con] anticipación de por lo men[os tres] meses, su deseo de poner[le tér]mino.

En fe de lo cual, suscr[iben el] presente Convenio en dos [ejem]plares igualmente válidos.

FIRMADO.- Corone[l EB] Miguel Ayoroa Montaño, M[inistro] de Industria, Comercio y T[urismo] de Bolivia.- FIRMADO.- T[eniente] General FAP. Luis Bara[ndiarán] Pagador, Ministro de Come[rcio del] Perú.

Se realiza evaluación de cooperativas agropecuarias

..Cincuenta personas, entre dirigentes, invitados especiales y observadores participan en el Seminario Nacional de Cooperativismo Agropecuario que se inauguró ayer en el Hotel Oriental.

El objetivo del seminario es realizar una evaluación de la marcha del movimiento cooperativo agropecuario en el país. Participan miembros de la Federación Nacional de Cooperativas Agropecuarias de Bolivia, quienes cuentan con el asesoramiento del Centro de Formación de Líderes Cooperativistas y Acción Social, COOPAS S.R.L.

En la sesión inaugural hicieron uso de la palabra, el doctor Vicente Mendoza Nava, Director Ejecutivo de COOPAS: Simón Quiñones, Presidente Administrativo de la Federación Nacional de Cooperativas de Bolivia; Luis Castrillo, en representación de los delegados, y el doctor Marcelo Sanjinés Uriarte, Director Nacional de Cooperativas del Ministerio de Trabajo y Asuntos Sindicales.

Vicente Mendoza Nava afirmó que la institución que dirige busca principalmente asesorar a las organizaciones cooperativas. Pidió a todos los participantes hagan conocer sus criterios para obtener conclusiones que permitan introducir cambios en las cooperativas de base para su fortalecimiento, como paso previo, a un mejor funcionamiento de la Federación Nacional. Luego se refirió al valor que debe darse a la persona humana objeto y sujeto de todo proceso de desarrollo.

Simón Quiñones y Luis Castrillo coincidieron en señalar que en todo el país existe expectativa por los resultados de las organizaciones cooperativas agropecuarias. Dijeron que si se presentaron situaciones negativas, por falta de experiencia y formación de los dirigentes, es evidente también que a la fecha existen valiosas experiencias, que permiten cifrar verdaderas esperanzas para la promoción socio-económica de los campesinos. Añadieron que el sistema cooperativista está llamado a solucionar la angustiosa situación de dependencia de miles de bolivianos. Sólo con unidad, sostuvieron, el pueblo boliviano podrá superar su situación de subdesarrollo.

El doctor Marcelo Sanjinés Uriarte, en representación del Ministro de Trabajo, luego de felicitar al Director Ejecutivo de COOPAS, por la iniciativa de realizar este seminario afirmó: "La aplicación de la Ley General del Cooperativismo que fue promulgada el año 1958, ha sufrido considerables deformaciones en sus primeros años de desarrollo, habiendo sus gestores confundido el sistema con el sindicalismo y con las organizaciones políticas. No han faltado malos dirigentes que han defraudado las esperanzas del campesinado. Esta es una herencia negativa que en la actualidad obstaculiza en alguna medida el deseo de difundir el cooperativismo como el medio más eficaz de elevar los niveles de vida campesina dentro de un marco de igualdad y de justicia social".

También se refirió al grave problema del minifundio, fenómeno que se acentuó en los últimos años. El sistema tradicional comunitario encierra en sí un tipo de organización que puede calificarse como sabia y funcional y que ha sido heredada de las viejas y elevadas culturas incaica y aymara.

El Director Nacional de Cooperativismo aseveró que se debe procurar la agrupación de las comunidades en pequeños centros semiurbanos de servicios integrados, que lleguen a constituir agentes de cambio y no desarrollen una vida aislada del campesinado.

Por último dijo que el Presidente de la República y el Ministro de Trabajo están empeñados en crear, a la brevedad posible, el Instituto Nacional de Cooperativismo, entidad autónoma y descentralizada que cuente con medios económicos y técnicos necesarios.

PROGRAMA

La primera conferencia estuvo a cargo del licenciado Enrique Ibiett Tórrez, Jefe del Departamento de Educación Cooperativa de la Dirección Nacional. Realizó una exposición sobre el tema: "Diagnóstico General del Movimiento Cooperativo Agropecuario".

Hoy, el doctor Gustavo Gallardo Franco, Jefe del Departamento Legal de la Dirección Nacional de Cooperativas, hablará sobre el tema: "Análisis Jurídico". Después, el señor Angel Acebei, Jefe del Departamento de Planeamiento Económico de la Dirección Nacional de Cooperativas abordará el tema: "Análisis Económico Financiero".

Según informó a PRESENCIA, Alberto Calvo, Director del Departamento de Formación de COOPAS, después de cada conferencia, los asistentes hacen preguntas y se realizan discusiones en mesas redondas.

El domingo se iniciará "Primera Semana Juvenil"

..Del 22 al 29 de este mes se realizará la Primera Semana Juvenil preparada por el Equipo de Pastoral Juvenil y Vocacional del Arzobispado de La Paz con el fin de promover entre los jóvenes la reflexión sobre problemas evangélicos.

La fase preparatoria está a cargo de un grupo de jóvenes y responsables de grupos juveniles, conscientes de la importancia que tiene el trabajo de pastoral en este sector.

La semana tiende a promover la evangelización de la juventud y al mismo tiempo, promover el crecimiento y la formación de grupos comunitarios.

Según informó el Equipo de Pastoral Juvenil, el trabajo preliminar que se realiza actualmente busca preparar la temática de la semana, sobre bases ciertas y concretas. Con este objeto, se ha realizado una encuesta de opinión entre algunos sectores de la juventud, sobre tres puntos principales: problemática juvenil, amor y juventud, y religión.

Otros grupos de trabajo preparan esquemas de reflexión para jóvenes, que se pondrán a disposición de profesores de religión, sacerdotes y todas aquellas personas dispuestas a colaborar en la realización de la Semana Juvenil. El Equipo Pastoral se ha encargado también de tomar contacto con todos los grupos de orientación e inquietud católica, para que la semana sea realmente la reunión de todos los sectores juveniles de la ciudad, inquietos por el problema de su propia evangelización.

El calendario de actividades se iniciará el domingo 22 con una solemne Misa inaugural en la Catedral Metropolitana. Del lunes 23 al miércoles 25, se realizarán diferentes actos con grupos juveniles en colegios, parroquias y centros. Los días jueves 26, viernes 27 por las tardes y sábado por la mañana, tendrán lugar concentraciones para analizar temas y problemática de la juventud. La semana concluirá el domingo 29 con una solemne misa que se celebrará en la mañana con la participación de los jóvenes, seguida de diferentes actuaciones deportivas, folclóricas y culturales.

Acción Cívica entregará hoy 2 establecimientos educativos

Dos nuevos establecimientos educativos entregarán hoy, en la Provincia Omasuyos del Departamento de La Paz, los representantes de Acción Cívica de las Fuerzas Armadas.

Las obras se hallan ubicadas en las comunidades de Cacha-Lipe y Chajahuira Pampa. La capacidad de cada una es de 135 y 45 alumnos, respectivamente, y fueron ejecutadas bajo programas de auto-ayuda.

A este acto han sido invitados los miembros del Comando Conjunto.

Por otra parte, técnicos de la institución militar se trasladarán hoy a la zona de Versalles (Provincia Iténez-Departamento del Beni) para iniciar los trabajos de un moderno hospital que será construido en esa población, ubicada en las márgenes del río Iténez.

Esta obra está destinada a la atención de aproximadamente quinientas familias y miembros de las guarniciones navales aledañas. Según informaciones, este Hospital además de construirse con un diseño especialmente proyectado para zonas tropicales, contará con el instrumental necesario para su servicio.

El centro de salud será atendido por miembros de la Fuerza Naval Boliviana. Tendrá una capacidad de doce camas, y contará con sala de operaciones, maternidad y consultorio externo.

Se constituyó cooperativa de técnicos automotrices

Egresados de la Escuela Industrial Pedro Domingo Murillo en la especialidad automotriz conformaron una cooperativa de trabajo con la colaboración del gobierno alemán.

La primera Asamblea General se realizó con la presencia del señor Alfredo Aguirre Bellido, representante de la Dirección Nacional de Cooperativas del Ministerio del Trabajo. En esta reunión, se constituyó la Cooperativa Boliviano-Alemana de Fines Múltiples Ltda. "Taller Automotriz Escuela Pedro Domingo Murillo"

En la oportunidad, también se eligieron los consejos de administración y vigilancia y se aprobaron los estatutos de la nueva entidad. La cooperativa tiene un taller de servicios y reparaciones en la zona de Obrajes.

¿SABEN LEER SUS HIJOS ESTUDIANTES?

.Seguramente "interpretan" correctamente las letras, las sílabas y las palabras. Pero también es probable que, pese a ello, no "saben" leer....

La lectura no es un simple proceso de interpretación de símbolos, sino fundamentalmente un complejo mecanismo de asimilación y comprensión consciente de lo que está escrito. Y debe hacerse velozmente para comprender más, para concentrarse mejor.

-Pero quizás la lectura no es el único problema que su hijo o su hija confronta. También es posible que se encuentre afligido porque no rinde en sus estudios. O porque le falla la mejoria. O porque se distrae, no puede concentrarse.

-En ILVEM abriremos próximamente un curso de Lectura Veloz, Métodos de Estudio, Memoria y concentración, adaptado para niños de 9 a 12 años. Venga a consultarnos a nuestra oficina: Av. Mcal. Sta. Cruz 1222, octavo piso: Tel. 56749.

Instituto de Lectura Veloz, estudio y memoria ILVEM

MINISTERIO DE EDUCACION Y CULTURA
DIRECCION DISTRITAL DE EDUCACION URBANA
COMUNICADO ADMINISTRATIVOS Y TRABAJADORES MANUALES

La Dirección Distrital de Educación Urbana, comunica a los secretarios, regentes, auxiliares, niñeras, serenos y porteros de los establecimientos diurnos y nocturnos en todos sus niveles y ciclos de la ciudad, presentarse con carácter obligatorio el día martes 17 de los corrientes a horas 11 de la mañana en las oficinas de esta Dirección.

La Paz, 16 de septiembre de 1974.

Prof. Gerardo Rojas Luna
Director Distrital de Educación Urbana

DEPARTAMENTO DE RELACIONES PUBLICAS Y PRENSA

S. A. M. A. P. A.
CONVOCATORIA No. 7/7.3-20/21/18/19/74
PRIMERA FASE-SEGUNDA ETAPA

Convocatoria obras nacionales para: dique y aliviadero Tuni, derivadora Condoriri y conducción Condoriri-Tuni

Se convoca a las Empresas Constructoras Nacionales de Primera Categoria para la Construcción del Dique de Tierra para el futuro Embalse Tuni. La Obra incluye trabajos para el aliviadero, la obra derivadora en el Río Condoriri y trabajos de rehabilitación del Canal Condoriri - Tuni.

PRECIO OFICIAL $b. 13.362.841.

Los interesados podrán retirar los Pliegos de Especificaciones y los informes que requieran en las oficinas de SAMAPA situadas en la Av. Tejada Zorzano (lado fábrica Municipal de Tubos); previo pago por el juego de documentos de $b. 2.200.-

La inspección del lugar se realizará el día lunes 23 de Septiembre de 1974, a hrs. 8.30 partida del Edificio de SAMAPA, con movilidades propias.

Las propuestas deberán ser presentadas en sobre sellado y con las demás formalidades y requisitos legales previstos por la Ley de Almonedas y Licitaciones, hasta las 12 horas del día 31 de Octubre de 1974

LA GERENCIA

Cnl. DAEM. Guillermo Urquiola
Gerente General SAMAPA

MOVIMIENTO NACIONALISTA REVOLUCIONARIO

..Se cita con carácter de urgencia a los miembros del Comité - Político Nacional y del Consejo Consultivo del M.N.R. a la reunión conjunta con dirigentes de base que tendrá lugar el día de hoy martes 17 de los corrientes a horas 18 p.m., en las oficinas del Partido edificio Krsul 6to. piso.

Por tener que tratarse asuntos de máxima urgencia, se recomienda puntual asistencia anotándose que las resoluciones serán adoptadas con el número de concurrentes.

La Paz, 17 de septiembre de 1974

Rubén Julio Castro
SECRETARIO EJECUTIVO NACIONAL
DEL MNR

UNIVERSIDAD BOLIVIANA
CONSEJO NACIONAL DE EDUCACION SUPERIOR
AVISO Nº 26|74

EXAMENES DE INGRESO A LA UNIVERSIDAD BOLIVIANA
PRIMER SEMESTRE ACADEMICO DE 1975

En función del Calendario único aprobado mediante Decreto Nº 11208, se pone a conocimiento de los señores postulantes a la Universidad Boliviana y BACHILLERES de 1974, que los EXAMENES DE INGRESO PARA EL PRIMER SEMESTRE ACADEMICO D[E] 1975, se realizarán con el siguiente ordenamiento:

PRIMERO.- Las Pruebas Psicotécnicas y de Conocimiento del Exámen de Ingreso I/[75] se recibirán el:

DIA: VIERNES 1º de NOVIEMBRE DE 1974.
HORA: 8.00 a.m. Simultáneamente en todas las Universidades.
LOCAL: En cada Universidad del sistema Universidad Boliviana.

SEGUNDO.- Las inscripciones y la recepción de los Exámenes de Ingreso se recibirán e[n] las Universidades nacional, de acuerdo a la información que proporcionen los Depa[r]tamentos de Inscripciones y Registros y las Direcciones de Exámenes.

INSCRIPCIONES:

TERCERO.- Los postulantes a la Universidad Boliviana, deberán inscribirse para [los] Exámenes de Ingreso I/75, cumpliendo los siguientes requisitos:

A) Presentar en los Departamentos de Inscripciones y Registros de cada Universida[d] los siguientes documentos:

1) Certificado de Nacimiento y/o Carnet de Identidad.

2) Certificados de estudios del NIVEL MEDIO, correspondientes a los Cursos 1º, 2º, 3º, 4º, Expedidos por el Ministerio de Educación y Cultura. Los Bachilleres de 1974 presentar[án] entretanto se tramite su Certificado de 4º Medio, copia fotostática de la Libreta de Ca[li]ficaciones de 1974, para acreditar la calificación obtenida en el Primer Semestre del presen[te] año. En Provincias podrá obtenerse la copia legalizada por el Director del Establecimien[to] correspondiente.

3) Papeleta de Depósito Bancario en la Cuenta del Consejo Nacional de Educac[ión] Superior CNES, en el Banco del Estado de cada Capital de Departamento, por el monto [de] derechos de Exámenes de Ingreso, indicados más abajo.

4) Dos fotografías tamaño postal, 9 x 12 cm., en blanco y negro.

B) La documentación anteriormente especificada, será presentada en el Departame[nto] de Inscripciones y Registros de cada Universidad, en un folder con inscripciones claras de [los] nombres y apellidos completos del postulante, su Dirección y localidad respectiva.

Contra entrega de este folder de Documentos del Postulante el Departamento de I[ns]cripciones y Registros le entregará el formulario de Solicitud de Ingreso ID-003 y el f[or]mulario 004 PEDIDO DE EXENCION DE EXAMEN DE INGRESO, si es aplicable a su ca[so,] debiendo el interesado devolver estos dos formularios llenados al mismo Departamento [de] Inscripciones y Registros.

DERECHOS DE EXAMENES

CUARTO.- Los Derechos de Exámenes de Ingreso I/75 son:
PRUEBA PSICOTECNICA $b. 60.-
PRUEBA DE CONOCIMIENTOS $b. 60.-

PERIODO DE INSCRIPCIONES:

QUINTO.- Las inscripciones para los Exámenes de Ingreso I/75 se recibirán, e[n el] Departamento de Inscripciones y Registros de cada Universidad, desde el 19 de Septiem[bre] al 19 de Octubre del presente año. No se admitirán inscripciones posteriores al 19 de Octub[re,] corriendo en consecuencia como responsabilidad de los postulantes y las autoridades p[er]tinentes el procesamiento de inscripciones en el período señalado.

SEXTO.- Mayores informaciones sobre llenado de formularios y la admisión de sol[ici]tudes, serán proporcionados a los interesados en los Departamentos de Inscripcione[s y] Registros de cada Universidad.

La Paz, Septiembre de 1974.

CREDINFORM INTERNATIONAL S.[A.] DE SEGUROS
POLIZAS DE CAPITAL CON SEGURO DE VIDA DOTAL

..Anuncia el resultado del sorteo mensual realizado en su[s] Oficinas de la Calle Potosí Nº 1240 (altos) el día 16 de Septiemb[re] de 1974, favoreciendo a los siguientes símbolos:

SERIE "A"	US$.	1.000.oo	E — J — E
SERIE "B"	US$.	500.oo	F — H — D
SERIE "C"	US$.	300.oo	J — F — E
SERIE "D"	US$.	200.oo	H — C — B

El sorteo fue realizado en presencia del Dr. José Cháve[z] Guachalla, Notario de Fe Pública de Primera Clase; Sr. Albert[o] Bustillos, Delegado de la División de Fiscalización del Banc[o] Central de Bolivia, y de Ejecutivos de la Compañía.

Se agrava el problema del magisterio local

El paro de labores escolares en La Paz cumplió ayer su quinto día hábil sin que se den visos de solución inmediata; por el contrario, la situación se agravó pues la inactividad docente se generalizó más y se denunciaron apresamientos de profesores y de algún estudiante.

Al finalizar la semana pasada, se preveían posibilidades para un arreglo, cuando la Comisión de Bases del Magisterio Paceño, propuso que una disposición del Ministerio de Educación en sentido de hacer que cese la intervención a la Federación Departamental de Maestros sería suficiente para que los profesores reinicien su trabajo.

Las esperanzas de arreglo del problema disminuyeron ayer, cuando el titular del Ministerio de Educación, Tcnl. Waldo Bernal Pereira, calificó la petición de la Comisión de Bases como intransigente y que se la hace "con el afán de crear problemas entre autoridades y maestros".

Esa autoridad reiteró que todo diálogo y gestiones debe hacerse a través de la intervenida Federación Departamental de Maestros, a la que el Ministro Bernal le atribuye toda la facultad de encarar y resolver problemas.

Entre esos problemas incluyó el que ahora se confronta, al que consideró de tipo eminentemente sindical, habiendo reconocido ayer que "la solución radica en encontrar el procedimiento ya que todos los sectores en controversia desean la pronta democratización de su organismo sindical".

COMISION DE BASES

Los dirigentes de la Comisión de Bases, Profesores José Baldiviezo M., Betty Bernal de Ayllón y Alberto Aparicio, emitieron un comunicado en el que, además de dar cuenta sobre la expansión del paro y de la solidaridad en la mayoría del profesorado, reiteran su pedido de que el Ministro de Educación levante la intervención a la Federación.

La atención de ese pedido y el que se otorgue una garantía para que en siete días se realicen elecciones con sujeción a los estatutos y reglamentos vigentes, los estiman como suficientes para su retorno a las labores.

Expresan que los profesores de la Comisión de Bases constituye la mayoría y que desde ese punto también es justo que sus peticiones sean atendidas por el Ministerio de Educación sin excusarse de que no tiene nada que ver en el asunto siendo que la citada intervención fue una medida que emanó de ese Ministerio.

Los firmantes denuncian que ayer a las 17.00 horas fue detenida por agentes del Ministerio del Interior la Profesora Alcira Ilíos Rossell, de quien se dice que es de avanzada edad y que el hecho se registró cuando cumplía su trabajo en la oficina de Planamiento Educativo.

Otro profesor detenido en circunstancias similares, se denuncia fue Ranulfo Fernández y el estudiante del colegio nocturno Ayacucho, Félix Martínez, para quienes se pide inmediata libertad.

Se informó que ocho organizaciones laborales, profesionales y estudiantiles, se dirigieron en calidad de mediadores ante el Ministro de Educación para pedirle que procure una solución al caso y manifestarle que sus representantes fueron testigos de los atropellos que funcionarios de algunas reparticiones públicas cometieron en las elecciones del pasado miércoles.

INTERVENTORIA DE LA FEDERACION

El principal dirigente de la Intervención de la Federación Departamental de Maestros, René Dávila Morales, convocó a una conferencia de prensa para entregar un comunicado en el que a nombre de la unidad del profesorado paceño se convoca a los representantes de sectores del mismo para una reunión a efectuarse hoy con el fin de "analizar la convocatoria a elecciones del magisterio paceño para elegir a los nuevos dirigentes de la Federación".

A requerimientos de los periodistas, ese dirigente expresó que era posible que como resultado de la asamblea a realizarse se dije la fecha en la que se realizarían tales elecciones, las que podrían llevarse a cabo de acuerdo a los estatutos en vigencia.

Manifestó que su gestión es apolítica y que trabaja por el progreso y la unidad del magisterio.

Reiniciación parcial de clases en la Universidad

Varias carreras principalmente dependientes de las Facultades de Humanidades, Ciencias Sociales y Arquitectura no reanudaron ayer clases debido a problemas relacionados con el nombramiento de catedráticos. La situación parece particularmente difícil de resolver en las facultades de Ciencias Sociales y de Arquitectura.

Los datos fueron proporcionados por los componentes de las comisiones evaluadoras de expedientes, quienes aseguraron que la labor se había desarrollado de acuerdo a las normas que regulan el ejercicio de las cátedras y con un sentido de equidad por parte de alumnos y profesores.

CONSIDERABLES ACEFALIAS

Los resultados que se dieron a conocer sobre la Facultad de Arquitectura confirman la situación de anormalidad que reiteradas veces denunciaron alumnos de esa especialidad. Los evaluadores dijeron que sólo ocho catedráticos han cumplido con los requisitos para su desempeño y que se mantendrán como tales.

Esta cifra significa apenas el 9% del total de las catedras, que son 56, por lo que quedan en vacancia y sujetas a ser llenadas mediante concursos de méritos y exámenes de competencia en los próximos días.

En cuestión de cifras y situaciones se tienen el mismo caso en la carrera de Sociología de la Facultad de Ciencias Sociales, en que sólo se cuenta con 8 catedráticos (equivalente al 9% del total) que permanecerán en sus cargos.

La situación es un poco mejor en las carreras de Economía, Auditoría y Administración, de la misma Facultad, en que hay un treinte por ciento de catedráticos que cumplieron con los requisitos.

En la carrera de Derecho el caso no es tan desproporcionado ya que el 50 por ciento permanecerá en las cátedras o sea 28 de un total de 56.

En las otras facultades se obtuvieron mejores resultados en cuanto se refiere a la permanencia de los catedráticos, especialmente en las de Tecnología, de Ciencias Puras y Naturales y Ciencias de la Salud que por ese hecho pudieron iniciar labores la semana pasada.

Los exámenes de competencia y méritos para las cátedras que han resultado acéfalas se iniciarán el próximo lunes.

Se ha establecido que hasta el 15 de octubre se habrá logrado concluir la tarea y el desarrollo normal de las clases en las mencionadas carreras, estimandose que puede salvarse el período academico con prolongación hasta febrero del año entrante.

INICIACION DE TRABAJOS.- Dos escenas de la inauguración de trabajos de la Urbanización de "Los Pinos", ceremonia que se realizó ayer a las once de la mañana

Se inició construcción de Urbanización "Los Pinos"

"Los bolivianos también podemos trabajar juntos y unir nuestros esfuerzos cuando se trata de obras de verdadera importancia para nuestro pueblo", afirmó el ingeniero Ernesto Wende, Presidente del Sistema A y P, en la inauguración de la construcción de la primera etapa de la Urbanización "Los Pinos"

En este importante complejo habitacional se construirán un total de 767 casas, compuestas de 63 departamentos duplex, 400 departamentos de dos dormitorios y 304 departamentos de tres dormitorios.

Wende agradeció a los representantes de USAID y al pueblo norteamericano por su colaboración constante y la ayuda financiera y técnica que prestan al país. Agregó: "Nuestro éxito, al iniciar hoy los trabajos de "Los Pinos" es también un éxito suyo. puesto que ellos y los amigos que tenemos en USAID han hecho posible esta obra"

El señor Parke Massey, representante de USAID, al referirse a la importancia de "Los Pinos" dijo: "Es un instrumento espectacular y muy importante, frente a la creciente demanda habitacional que sufre el pueblo boliviano". El funcionario norteamericano se felicitó también de que "tanto los ejecutores como los financiadores del proyecto, así como los constructores y los creadores del mismo son bolivianos, habiendo participado nosotros sólo en la protección de la inversión"

Por su parte, el ingeniero Carlos Cardozo, Presidente de la Mutual "La Paz", hizo conocer el orgullo que sienten todos los participantes en este proyecto por haber vencido las serias dificultades que enfrentaron.

Expresó la confianza del Sistema A y P en el sólido prestigio de las compañías constructoras nacionales que, dijo, harán realidad desde hoy este importante proyecto. Se mostró satisfecho del modo en que el público paceño ha recibido y apoyado a "Los Pinos"

A la ceremonia también asistieron representantes de la Mutual "La Primera", de la Mutual "La Paz", del Proyecto "Los Pinos", de USAID y de parte de las empresas constructoras AZCUI e ICA.

Banzer realizó ayer labor administrativa

El Presidente Banzer realizó durante toda la jornada de ayer un trabajo íntegramente administrativo, después de visitar la ciudad de Cochabamba donde participó en la celebración del 164 aniversario de la gesta heroica del 14 de septiembre de 1810.

Según la Dirección General de Informaciones, el General Banzer atendió ayer su despacho desde las 8 y 30 concediendo audiencias y escuchando informes de sus principales colaboradores. Abandonó el Palacio Quemado a las 13 horas y retornó a sus labores administrativas a las 16.00.

Colectividad judía celebra hoy el inicio del Año 5.735

El 17 y 18 de septiembre de 1974, la colectividad israelita en Bolivia, como todos los judíos en Israel y en el mundo, festejan el advenimiento del Año Nuevo 5735 del calendario hebreo.

La celebración del "Rosh Hashana" o Año Nuevo Judío, se inicia con el toque de "Shofar" instrumento religioso musical más antiguo del mundo, hecho del cuerno de carnero y similar al pututu, iniciando un examen de conciencia y una reiteración de la fe, que culminan 10 días después en la solemnidad del "Iom Kipur" o Día del Perdón. Estas festividades se conocen también con el nombre de Días Reverenciales, denominación debida a que no son de evocación histórica, ni se relaciona en forma directa con alguna época o ciclo, sino con un análisis del sentido espiritual del hombre. Son fiestas de índole muy peculiar cuyas plegarias hacen un llamado a la conciencia de cada individuo; festividades que componen la comunión del hombre con la naturaleza y del ser con su divino Creador. Las oraciones del ritual de dichos días marca un sentimiento de reverencia y solemnidad y contienen un profundo mensaje de meditación.

EDWIN TAPIA ....

(Viene de la página 1)

Jorge Burgoa sobre la renuncia del Jefe de ese partido, dijo lo siguiente: "Es una campaña sistemática que evidentemente ha tenido esta culminación. Al respecto, hemos analizado esta noche, en el Comité Ejecutivo Nacional y en el Comité Consultivo los antecedentes del hecho y se ha lanzado el comunicado que ha sido entregado a la prensa".

El Dr. Burgoa leyó el documento y, a su conclusión, señaló que la renuncia del Dr. Tapia Frontanilla no significaba un resquebrajamiento de las fuerzas barrientistas. Aseveró que, por el contrario, este hecho une más a la FRB "porque nosotros, a diferencia de otros partidos políticos, no tenemos diferentes jefes, uno en ejercicio, uno en el exilio, otro oculto en el país, etc.; tenemos un solo jefe, el Dr. Tapia Frontanilla; estamos alrededor de él y somos un partido que está totalmente unido de modo que cualquier emergencia nos encontrará listos a afrontarla".

Fabriles piden se cumpla D. S. en favor de Soligno

Debido a que el Banco del Estado se resiste a cumplir una disposición legal, el D.S. 11403, mediante el cual el Gobierno otorga a la empresa Lanífico Boliviano Soligno un crédito $bs. 19.000.000 refinanciado FIU, destinado a la adquisición de materia prima nacional y para cubrir la importación de materia -prima mediante acreditivos, la Federación de Trabajadores Fabriles de La Paz ha enviado una extensa carta al Presidente de la República, en la que pone en su conocimiento todos sus problemas.

La carta dice que el crédito de $b. 8.000.000.- ha sido entregado en sumas parciales, no siempre con la oportunidad debida. Empero, los $b. 11.000.000.- destinados a cubrir los acreditivos de materia prima importada, no obstante el tiempo transcurrido y las numerosas gestiones realizadas, no fueron entregados.

Los fabriles expresan su extrañeza porque subalternos se opongan a disposiciones que fueron debidamente aprobadas por organismos especializados como CONEPLAN, Ministerio de Finanzas, Ministerio de Industria y Comercio, que después de numerosos estudios, aceptaron la factibilidad del crédito.

Agrega que "si se toman en cuenta las fluctuaciones en el mercado internacional de materias primas, desde la fecha en que se iniciaron las gestiones, han sufrido elevaciones considerables, determinando de este modo la erogación de sumas mayores para la misma cantidad de importación". "El problema enfocado desde el punto de vista laboral muestra un perjuicio mayor, porque al no haber materia prima disponible no hay producción, lo cual merma los salarios".

"Por esas razones, dice la nota, "nos permitimos solicitar a su Excelencia disponer se ejecute el D.S. 11403 y se conceda el crédito correspondiente, a Lanificio Boliviano Domingo Soligno con la celeridad que el caso aconseja y por los motivos prioritarios que permitieron que se dictara el decreto en cuestión".

Ministro de Industria y Comercio:

Perú podría adquirir algodón por un valor de $us. 7.800.000

Por la venta de 150.000 quintales de algodón al Perú, el país percibiría la suma aproximada de $US 7.800.000 según expresó ayer el Ministro de Industria y Comercio, Cnl. Miguel Ayoroa Montaño, quien suscribió en Lima, con el Ministro de Comercio del Perú, Tgral. FAP Luis Barandiarán Pagador, un convenio de Comercio y Cooperación Económica y Técnica.

Por el mismo convenio, el Perú ratifica su propósito de otorgar a Bolivia un crédito de $US. 5.000.000., que podrá ser ampliado de acuerdo a las necesidades pero sujeto a un sistema de operaciones.

El Ministro Ayoroa Montaño, en conferencia de prensa, junto al Subsecretario de Industrias e Integración, Dr. Juan Pereira Fiorilo, expresó que de concretarse la venta de algodon boliviano disponible al vecino país se lograría la cifrade $US. 32, por quintal.

En efecto según el Articulo VIII, del Convenio de Comercio y Cooperación Económica y Técnica entre el Perú y Bolivia, suscrito en Lima el 13 de sep; tiembre último, el Gobierno del Perú "se interesa en adquirir en la República de Bolivia, algodones de fibra corta y media, al igual que excedentes de semilla de algodón, así como de quinua, soya, maiz trigo y cualquier otro tipo de producto que sea de su interés. Estas adquisiciones serán concertadas a precios internacionales al momento del cierre de las operaciones de compra venta, previo cumplimiento de las disposiciones vigentes en ambos países incluyendo las disposiciones que sobre aspectos fitosanitarios y zoosanitarios existan"

FIERRO PARA CONSTRUCCIONES

Asimismo, el Ministro de Industria y Comercio afirmó que en sus conversaciones con autoridades peruanas se estimó la posibilidad de que ese país venda a Bolivia hierro para construcción, producto que en los últimos meses ha escaseado.

El Ministro Ayoroa Montaño indicó que concretamente se dispondría la adquisición de aproximadamente cinco mil toneladas de ese material y que para materializar la compra se pondrá en contacto con el Ministro de Urbanismo y Vivienda, Cnl. José Patiño.

ACUERDOS DE BUENA VOLUNTAD

Sobre las reuniones sostenidas en Lima y los acuerdos suscritos entre ambos países, el Ministro de Industria y Comercio sostuvo que todas las gestiones realizadas por ambos países, se efectuaron en una "marco de mutuo entendimiento y con sentido patriótico se concretaron documentos que son muy positivos dentro del campo comercial"

Expresó que existe una buena voluntad entre los pueblos latinoamericanos y "estoy convencido de que el trabajo conjunto, en el concepto del pluralismo político tendrá sus resultados satisfactorios en el resto del Continente"

También se refirió a otras negociaciones llevadas a cabo en el Perú sobre los que se referirá posteriormente luego de presentar un informe al Presidente de la República.

Piden reposición de equipo para el mantenimiento de los caminos

Los dirigentes sindicales de la Federación Sindical de Trabajadores del Servicio Nacional de Caminos, reunidos en su 4to. Ampliado Nacional, aprobaron las siguientes conclusiones:

1.- "Exigir a los organismos correspondientes la pronta reposición de equipo destinado al mantenimiento y mejoramiento de los caminos, de acuerdo a una distribución racional en todo el territorio. El Comité ejecutivo queda facultado para tomar parte en la programación del presupuesto de gestión y defensa del mismo, a fin de que los planes programados sean ejecutados sin interrupción. Asimismo, la federación asumirá la defensa institucional del Servicio Nacional de Caminos".

2.- Convocar en el plazo más breve a la prensa, con el objeto de hacer conocer a la opinión publica las actividades sobre política vial, asimismo sus requerimientos reales, limitaciones materiales, como también sus proyecciones mediatas e inmediatas. Señalan como un dato importante que desde el año 1956 a 1973 los caminos se incrementaron en un 462% o sea de 7.000 a 37.000 kilómetros, mientras que los medios materiales fueron incrementados sólo en un 266%.

3.- Encomendar a la FEDSENAC realice en el plazo más breve un estudio racional para solicitar aumento de salarios acorde con el alza constante del costo de vida.

4.- "Constituyendo la Central Obrera Boliviana el organismo defensor de los intereses de la clase trabajadora, este no podrá ser postergado en la Constitución Política del Estado, exige la vigencia de la entidad matriz de los trabajadores en el plazo más breve. Igualmente, y dada la proximidad de las elecciones, pide a las autoridades declarar una amnistía total e irrestricta en favor de los presos políticos y exiliados que se encuentran fuera del país".

TRABAJO DE ACCION COMUNAL.- Domingo a domingo, los vecinos de la Villa San Antonio de la Cruz trabajan con el objeto de acelerar las obras de construcción del mercado modelo en un programa conjunto de la Municipalidad, Plan de Padrinos y Dirección de Acción Comunal.

La Municipalidad autorizó la construcción y dispuso que técnicos de la Dirección de Acción Comunal elaborarán el proyecto, los planos y dieran asistencia técnica, mientras que el Plan de Padrinos donara parte del costo de la construcción y los vecinos proporcionan algunos materiales y la mano de obra los domingos. A la fecha, la construccion está avanzada y se acelera la instalación del alcantarillado y el vaciado de los pisos de cemento. Se espera que la obra esté concluida a fines de octubre

Problablemente se realice hoy sesión de gabinete suspendida

Fue suspendida ayer la reunión de gabinete prevista para las siete de la mañana en el Palacio de Gobierno, en vista de que varios ministros no se hallaban en La Paz.

De acuerdo a informes proporcionados por fuentes de la presidencia, se sabe que probablemente hoy en la mañana se efectue dicha sesión ministerial, para tratar especialmente la aprobación de la Ley Orgánica y el Estatuto de la Contraloría General de la República presentado la semana pasada.

Se espera, igualmente, que en esta reunión sea aprobada la reestructuración de la Corporación Boliviana de Fomento, así como la nueva estructura del Ministerio de Planificación, que recibió el nombre de Ministerio de Planeamiento y Coordinación. Ambos proyectos fueron presentados a consideración del gabinete el viernes de la semana anterior.

Por la tarde, ayer se efectuó, en el Palacio Quemado, la reunión semanal de CONEPLAN para estudiar y elaborar resoluciones y decretos supremos que serán dadas a conocer hoy.

Los Centros provinciales llaman la atención sobre inactividad de CORDEPAZ

La Federación de Centros Provinciales de La Paz han hecho conocer un documento en el cual llaman la atención sobre la inactividad de CORDEPAZ de la que dicen que, pese a tener recursos, no los invierte como debería en obras de progreso y desarrollo. El documento está firmado por Hernán Vera Cenzano, Presidente; Felipe Cordero, Vicepresidente, y Carlos Crespo, Secretario General.

El documento dice en uno de sus párrafos:

"Haciendo un breve análisis del informe de auditoría practicado al 31 de diciembre de 1973 por la oficina de Hugo Berthin Amengual, se puede observar las siguientes cifras:

"En 1972 sobre un ingreso establecido de $b. 5.012.565.58, se llegó a gastar $b. 573.424.50.-, lo cual significa que sobre el ingreso total de ese año, CORDEPAZ pudo realizar gastos que no sobrepasan el 11.4 por ciento de sus ingresos, dejando un "Superávit" de la gestión de $b. 4.439.141.08. Con respecto al año 1973, se puede hacer el mismo análisis, llegando a la siguiente conclusión: de un ingreso total de $b. 23.033.360.58 se llegaron a realizar gastos por $b. 2.319.577.25 que representan exactamente el 10.07 por ciento de los ingresos correspondientes a este año, el "Superávit" de esta gestión es de $b. 20.713.577.33.

"Es importante hacer esta referencia a los ingresos y egresos de estas dos gestiones, en las que la Corporación de Desarrollo de La Paz, pudo haber utilizado adecuadamente sus ingresos realizando obras de desarrollo que el departamento necesita imperiosamente".

En otro párrafo afirman:

"Con referencia a los egresos, paradójicamente los mayores gastos, especialmente en la gestión de 1973, corresponden a los ítems de Servicios Personales, Servicios no Pesonales y Créditos concedidos lo cual supone que una institución dedicada a la planificación del desarrollo regional haya realizado sus mayores gastos en el pago de su personal, dejando "Y ESTO ES LO LAMENTABLE", aproximadamente el 85 por ciento de sus ingresos correspondientes a la gestión de 1972, guardados en su caja fuerte; el 90 por ciento de sus ingresos correspondientes a la gestión 1973 también tuvieron el mismo destino. Si hacemos un análisis del balance general de los años 1972 y 1973 veremos que los importes señalados como Superávit de las dos gestiones, ni siquiera están depositadas en el Banco, ni en caja, sino que están figurando como activo exigible en la cuenta "Regalías por Cobrar" (Nota D) lo cual nos debe alarmar aún más por cuanto las regalías que tributan las empresas mineras no han sido cobradas y de haber sido con el criterio Financiero que demuestran sus balances, mejor hubiera sido depositar estas sumas en un cuenta de ahorro, de cualquiera de los bancos comerciales, porque de esta manera dicho "Superávit", podía haberse incrementado aún más (con los intereses ganados).

"Un aspecto que es importante resaltar es que los ejecutivos de CORDEPAZ han hecho creer a la opinión pública que no realizan ninguna actividad, porque no cuentan con los fondos necesarios y por lo visto se nota que aunque sus ingresos son insuficientes para una verdadera institución de desarrollo regional, CORDEPAZ tiene lo suficiente como para saber hacerlos decir no sabe en qué invertir sus dineros provenientes de las regalías mineras.

Finalmente la Federación de Centros Provinciales de La Paz, institución que agrupa a más de 160 Centros de Acción de Residentes Provinciales en la ciudad, que además coordina directamente con los habitantes a nivel local, a través de la Juntas de Vecinos y Subcomités Provinciales; llama a la reflexión a los Directores de CORDEPAZ, para que adopten medidas adecuadas modificando las estructuras de este organismo, de no hacerlo así estarán comprendiendo a las instituciones que representan, por otro lado transmitimos a este la preocupación a las instituciones cívicas, profesionales, laborales y otras del Departamento, con la finalidad de hacerse eco, bajo el principio de hacer el incremento desarrollo y un mejor bienestar de los habitantes de esta región.

Aclaración de Dirección de Telecomunicaciones

La Dirección General de Telecomunicaciones nos ha enviado la siguiente aclaración:

La Dirección General de Telecomunicaciones con relación a la publicación registrada el periódico "PRESENCIA" de esta ciudad, el día de hoy, bajo el título "Los funcionarios de Telecomunicaciones piden mejora salarial" y donde falsamente se afirma que el Director Sr. Edgar de Cárdenas hubiese comprometido solución a un planteamiento de los trabajadores y que resultaron burlados, tiene a bien comunicar ante la opinión pública y los funcionarios de Telecomunicaciones en particular, lo siguiente:

1.- Desde que el Sr. Director Dn. Edgar de Cárdenas M., s hizo cargo de la Dirección, fue su preocupación obtener un incremento a los bajos sueldos de los empleados de la institución.

2.- Esta preocupación fue dada a conocer a las autoridades superiores en su debida oportunidad, sin que se hay obtenido resultados favorables.

3.- Posteriormente, con ciente de su obligación el Sr. Director insistió en sus planteamientos, hecho que fue conocido por el personal de telecomunicaciones, especialmente del interior de la República que se constituyó mediante delegaciones en esta ciudad, oportunidad en la que el Director ratificó su decisión de obtener un incremento salarial, actitud a la que se sumaron los delegados participantes, sin aportar empero con sugerencias que favorecieran la gestión.

4.- Constante en su propósito, la Dirección General de Telecomunicaciones ha elaborado cuadros con diferentes alternativas que podrían viabilizar el merituado incremento, los mismos que desde hace aproximadamente cuatro meses atrás se hallan en estudio del Ministerio de Finanzas, cuyas autoridades se ha recibido cordial preferencia a los planteamientos de la Dirección

5.- A la fecha, las gestiones se hallan adelantadas esperándose un resultado positivo a breve plazo.

6.- Por tanto, extraña a Dirección General de Telecomunicaciones que se afirme existir ofrecimientos de su personal y que hubiesen sido incumplidos. Pues se trata enteramente de una gestión voluntaria la que viene efectuando en la actualidad.

La Paz, Septiembre 16 de 19

¿QUE PASA ESTA SEMANA?

Casi nada...Sólo que el sábado 21, Día de la Primavera, iniciamos un nuevo curso de inglés con el sin par método YES! Y usted no debe perdérselo por nada del mundo! Es una experiencia inolvidable, y de mucho provecho para su vida.

El jueves 19, pasado mañana, tendremos una clase demostrativa, a la que está usted cordialmente invitado, sin compromiso alguno, a las seis de la tarde.

ILVEM a sus órdenes. Avenida Mariscal Santa Cruz 1322, octavo piso. tel. 56749.

LA SOLUCION es ILVEM!

AVISO PERMANENTE

A los deudores a PRESENCIA

A las firmas comerciales e industriales, entidades en general y personas particulares deudoras a PRESENCIA de esta ciudad y del interior de la República se les ruega encarecidamente se sirvan cancelar sus cuentas pendientes hasta el día 25 del presente mes; caso contrario esta empresa se verá obligada a publicar diariamente sus nombres, sin perjuicio de iniciarles la acción judicial correspondiente.

La Paz, 15 de septiembre de 1974

LA GERENCIA

CENTRO DE RESIDENTES VALLEGRANDINOS

CONVOCATORIA

El centro de Residentes Vallegrandinos, convoca a todos los residentes en esta ciudad, a la asamblea general que se celebrará el día miércoles 18 de septiembre, a hrs. 18:oo, en el local de la Biblioteca Municipal, para elegir el nuevo directorio que regirá los destinos de la institución, durante el período de 1974 a 1975.

La asamblea se realizará con el número de socios asistentes.

La Paz, 15 de septiembre de 1974

EL DIRECTORIO

Indice de Kollasuyo

Por RENE BALLIVIAN CALDERON

En pulcrísima edición, la Biblioteca de la Universidad Mayor de San Andrés ha hecho entrega a los estudiosos "interesados en cosas de Bolivia", como expresa en nota de presentación el Rector de esa casa de estudios don Jorge Siles Salinas, un Indice de la prestigiada Revista de Estudios Bolivianos que con el nombre de Kollasuyo viene publicando desde 1939 el distinguido escritor y pensador boliviano don Roberto Prudencio. Digo desde 1939, fecha en la que el Indice se inicia para concluir con el número 85 correspondiente al último trimestre del año 1973, pero es de advertir que entre aquel año y el que ahora transcurre tuvo lugar un largo interludio, que marca el prolongado exilio del ilustre editor de la Revista. En efecto, el No. 70 corresponde a marzo de 1953 mientras que el No. 71 al primer trimestre de 1970. Pero reaparece, al cabo de casi doce años, como Fray Luis en Salamanca, simplemente proclamando las verdades de la inteligencia boliviana con la sencilla frase: "Como decíamos ayer". Aunque no de manera explícita, éste fue el tono y el sentido en el que la reaparición de la revista tuvo lugar; convertida hoy en una institución dentro de nuestro ámbito cultural. Sostenida casi por milagro, merced a un avisaje constreñido y discreto de empresas motivadas por el noble objetivo de contribuir al cultivo de las letras y las artes en lo que, por desgracia, es un desierto espiritual. El desierto espiritual boliviano en el que, no obstante merced al apoyo de entidades conscientes de la conjunción que permanentemente debiera existir entre los negocios y el intelecto, en un afán de mutua interfecundación, han hecho posible que en su presentación formal el nuevo Kollasuyo sea muy superior al de la primera época.

No puedo evitar, cuando aludo a esto del interludio y de las dos épocas en el destino de su señero órgano de difusión cultural, recordar el caso tan similar de "Revista de Occidente", silenciada durante la guerra civil española. Lo fue también Kollasuyo debido al exilio de su editor y santo patrono, durante los estériles años, al menos en lo que hace al cultivo de la inteligencia, del Gobierno movimientista. Pues bien, salvada esta circunstancia, por cierto de fuerza mayor, hay que destacar en esta empresa la perseverancia de Roberto Prudencio, virtud tan extraña a nuestro medio, por esencia episódico, que no puede menos que invocar en nosotros admiración y respeto. Como él mismo observara con ocasión de la presentación del Indice, los bolivianos parecemos llevar en la sangre el afán de cambio, de mutaciones carentes de racionalidad, de destrucción de lo ya hecho para empeñarnos en algo nuevo e improvisado, que a su vez queda trunco y así; mientras la vida de las instituciones en otros países se mide no por años ni por décadas sino por siglos, en Bolivia es un prodigio el gobierno que perdura más de dos años, la revista que alcanza los diez números, el mi nistro que permanece seis meses, la fortuna que se conserva más allá de una generación etc. En suma somos el país de lo transitorio, de lo fugaz, de lo incierto y, sobre todo, un país que se levanta no sobre la roca maciza de la tradición que fructifica y brinda solidez a las realizaciones del presente, sino sobre la arena movediza que es el producto del molino de la demagogia y la iconoclasia, en perpetua acción demoledora.

Debe destacarse en lo que hace a la publicación de este Indice, al que seguirán los de otras publicaciones del mismo rango académico, el sentido dinámico y de responsabilidad hacia las necesidades de la cofradía pensante que han puesto en evidencia los bibliotecarios de la Universidad de San Andrés, primero, don Jorge Siles Salinas y luego don Alberto Crespo Rodas, dos insignes integrantes de aquella cofradía, eficazmente colaborados por doña Victoria Gestri de Suárez y don Gregorio Calanis. Es merced a esfuerzo de este equipo singularmente dotado que se ha conferido a la Biblioteca de la Universidad una función práctica, con un claro sentido de las necesidades de los estudiosos, merced a la cual el acervo bibliográfico de que dispone no llevará camino de convertirse, como tan frecuentemente ocurre, en un informe hacinamiento de obras y folletos empolvados y olvidados. La cabal comprensión de lo que es la verdadera función de la biblioteca movió al ex-Rector Dr. Hartmann y al actual Rector a brindar su apoyo a esta tarea de actualización y dinamización, a la que contribuyeran las oportunas sugestiones del Director de la Biblioteca Nacional y pionero en este tipo de empeños, don Gunnar Mendoza.

Es una feliz coincidencia la aparición, dentro de este mismo género de inspiraciones y propósitos, de la "Bibliografía Boliviana- 1972" que desde hace años viene ofreciendo al público lector boliviano el gran bibliófilo Werner Guttentag. Difícilmente podría sobreestimarse el valor de este aporte de don Werner y difícilmente podría la colectividad excederse en sus pruebas de reconocimiento a la labor tan meritoria. Al igual que en el Indice de kollasuyo, en las bibliografías anuales de la editorial "Los Amigos del Libro", desfilan por sus páginas los nombres de prácticamente todos los escritores y estudiosos de Bolivia. También a ellos debe rendirse un homenaje de admiración por la reciedumbre que su vocación revela al perseverar en sus empeños en un medio tan poco propicio, tan escaso en recursos; más todavía, tan indiferente a todas las manifestaciones del espíritu.

ARTE Y CULTURA

..SUCRE.- La compañía de Teatro que dirige Alberto Boborquez puso en escena la obra costumbrista "Las alegres comadres de Surapata". El gráfico registra un pasaje de la obra, que congregó a numeroso público.

Cárcel para pintor soviético

..MOSCU, SET. (AFP)- Uno de los cuatro pintores soviéticos anticonformistas detenidos por haber organizado una exposición de arte abstracto en un terreno baldío de Moscú, fue condenado hoy aquí a 15 días de cárcel, anunciaron fuentes disidentes.

El pintor condenado es Nadejda Elskaya, y sus tres compañeros serán probablemente condenados también hoy, anunciaron las mismas fuentes.

Los directores de la oficina del "New York Times" y de la agencia norteamericana Associated Press en Moscú, protestaron oficialmente hoy ante el Ministerio de Relaciones Exteriores por el trato recibido por sus corresponsales ayer durante la exposición.

La embajada de Estados Unidos en Moscú presentará también una protesta.

La tentativa de algunos pintores inconformistas de Moscú de organizar una exposición sobre un terreno baldío aquí, fue brutalmente aplastada ayer por la policía.

Ante la mirada atónita de numerosos diplomáticos, entre ellos varios latinoamericanos, y de la prensa extranjera, los cuadros fueron destrozados por bulldozers, los asistentes empapados por poderosas mangueras y dos pintores golpeados y detenidos.

Tres corresponsales norteamericanos fueron maltratados: Christopher Wren del "New York Times" golpeado en la cara con su propia máquina fotográfica, Lynne Olson, joven corresponsal de la Agencia Associated Press y Michael Parks, del "Baltimore Sun".

BALLET EN CASA DE LA CULTURA

En razón del éxito conseguido y a solicitud de numeroso público, el Ballet Oficial que dirige la Maestra Melba Zárate ofrecerá hoy una nueva y última función, a horas 19.oo, en la Casa Municipal de Cultura.

El programa ha sido elaborado con las siguientes obras: Gran pas de quatre, de César Pugni; Don Quijote, de Ludwig Minkus; y Cascanueces, de Pedro Tchaikowski.

La temporada, auspiciada por el Ministerio de Educación y Cultura y la Sociedad Filarmónica, es un homenaje del Ballet Oficial a las Embajadas de Portugal y Argentina por su colaboración a la institución dancística nacional, que de este modo también despide a dos artistas bolivianas: Martha Torrico y Jeannette Inchauste, que viajan a Europa en los próximos días.

Normal Superior "Simón Bolívar"

En conmemoración del XXII aniversario del Departamento de Artes Plásticas de la Normal Superior "Simón Bolívar", el cuerpo de profesores y alumnos del mencionado departamento, han elaborado un programa de festejos que incluye una serie de actuaciones culturales.

Hoy, a horas 10 y 30 a.m., se realizará un acto literario. Media hora más tarde, el Embajador de México ofrecerá una conferencia.

Mañana, horas 10 y 30, a.m., Concurso de pintura infantil.

Jueves 19, horas 10 y 30 a.m., Exhibición de películas sobre arte. Horas 11.oo, presentación del teatro de títeres "Fantasía".

Misión cultural húngara en La Paz

..Arribó ayer a nuestra ciudad una delegación cultural húngara, encabezada por el Subsecretario Sándor Demeter, Director General del Instituto de Relaciones Culturales Internacionales de Hungría.

La embajada húngara tiene el propósito de establecer las bases de una cooperación cultural más amplia entre los dos países.

Desde 1960, Hungría y Bolivia mantienen una fructífera relación cultural, que se traduce en 1) becas del gobierno húngaro para estudiantes nacionales; 2) cooperación entre las Universidades Mayor de San Andrés, de La Paz, y Tomás Frías de Potosí, por una parte, y las Universidades Eötvos Lóránd de Budapest y Attila József de Szeged, por otra.

En el marco de esta cooperación, trabajó en Potosí el historiador húngaro Dr. Tibor Wittman, en torno a la vida económica de Bolivia en la última época del coloniaje y primeros decenios de la República.

Finalmente, en 1970 fue firmado el convenio de cooperación cultural y científica entre Bolivia y Hungría.

La recién llegada delegación cultural húngara firmará un plan de trabajo intergubernamental, que señalará los puntos principales de intercambio cultural para los dos próximos años.

Sinfónica Nacional y Sociedad Coral ofrecerán concierto hoy

La Sociedad Coral y la Orquesta Sinfónica Nacional ofrecerán hoy, a horas 17 y 30 -en el Coliseo Cerrado del Instituto Americano- un concierto de gala en homenaje a la Semana de la Juventud y en honor del Presidente de la República.

Estudiantes, campesinos y fabriles asistirán a este concierto, auspiciado por la Subsecretaría de Juventudes y la Dirección de Cultura del Ministerio de Educación.

El programa elaborado por los patrocinadores del evento, es el siguiente:

1- Himno Nacional, 2- Palabras del Subsecretario de Juventudes, My. José Quirós Antequera.

La oración del mitayo, de Humberto Iporre Salinas; Ollantay (canción para soprano y orquesta), de Teófilo Vargas; Aire indio No. 1, de Eduardo Caba; Alborada andina, de Adrián Patiño; Tramonto (canción para baritono y orquesta), de Humberto Viscarra Monje; Canciones bolivianas para coro y orquesta, versión de Alberto Villalpando.

3- Palabras de clausura, Dr. Leonardo Cunioli, Subsecretario de Cultura.

Participarán los solistas María Eugenia de Soux (soprano) y Jorge Soliz Pereyra (baritono).

La Sociedad Coral será dirigida por José Lanza Salazar y Carlos Seoane, en tanto que la dirección del concierto estará a cargo del Maestro Rubén Vartañán.

Mural de Medina Mendieta

..ORURO 16 (PRESENCIA) - El artista orureño Alberto Medina Mendieta, al entregar su mural -pintado en lienzo, de acuerdo a la técnica moderna- a la Alianza Francesa de Oruro, bajo el denominativo de "La Amistad de los Pueblos", afirmó que "el arte debe ser como un libro abierto, en el que puedan leer aún los que no saben hacerlo".

El acto celebrado el sábado último, se desarrolló en el edificio de Alianza Francesa. El Agregado Cultural de la Embajada de Francia, Claude Bergonzat, al iniciar la ceremonia, presentó el saludo del Embajador; luego elogió el trabajo de Medina Mendieta y, finalmente, manifestó que la Embajada de su país está siempre dispuesta a cooperar a todo lo que signifique arte y cultura.

La pintura mural en su temática planteada por el autor, se refiere a la Amistad que debe existir entre los pueblos y está representada por dos figuras monumentales, en actitud de darse la mano. La sinceridad y espontaneidad de este anhelo, están representadas por dos niños: el de la derecha, con la Paloma de la Paz, en actitud de entrega, y el de la izquierda en gesto de recibirla. Los horrores de la guerra, contraria a la amistad, están representadas por una niña con las manos crispadas, cubriéndose el rostro. Finalmente, la protesta de la humanidad frente a la injusticia y la enemistad, está representada por dos figuras sentadas, con los brazos extendidos y manos empuñadas.

Pierre Simandre, Delegado General de Alianza Francesa en Bolivia, hizo una breve explicación sobre la entidad, señalando que, en el mundo, existen 1.300 organizaciones de la Alianza Francesa, de las cuales nueve están en Bolivia. Dijo que la de Oruro es una de las más activas.

SERVICE

MAQUINAS ELECTRONICAS DE CALCULAR REPARAMOS:

Unico SERVICE con técnicos altamente especializados y de gran experiencia en el exterior.

Comunicamos con orgullo que estamos exportando TECNOLOGIA ELECTRONICA, reparamos calculadoras electrónicas para los vecinos países de Chile y Perú, F. Guachalla esq. Ecuador.

Teléfono 42935 - Casilla 5227 - La Paz - Bolivia

CEDAZOS

Recibimos todas las mallas disponibles.
Calle Colombia 125 Casilla 4820.

POR VIAJE VENDO A LA MEJOR OFERTA

Jeep Willis americano como nuevo, máquina de tejer, cocina eléctrica, vajillas y otros. Referencias: Víctor Sanjines Nº 2614, Sopocachi teléfono 21427,

SE NECESITA

Departamento amoblado en alquiler zona céntrica. Ref. Pasaje Bernardo Trigo Nº 451 2do. piso. Telf. 24975 - 61216

"ANDES INSURANCE CORPORATION S.A."

Compañía de Seguros Generales

SORTEO MENSUAL

Participa a sus estimados asegurados y clientes, que en el Sorteo Mensual de Amortización Anticipada de sus Pólizas de Seguro de "Vida y Capital" efectuado el día 16 de septiembre de 1974 a horas 16:oo (4 p.m.) en sus oficinas situadas en la Av. Camacho No. 1372 (primer piso) en esta ciudad, han sido favorecidos los Símbolos de las siguientes Pólizas:

SERIE	"A"	$US. 1.000.00	A - K - B
SERIE	"B"	$US. 500.00	J - G - B
SERIE	"C"	$US. 300.00	B - F - F
SERIE	"D"	$US. 200.00	D - G - J

El Sorteo se llevó a cabo ante el Notario de Fé Pública de Primera Clase Dr. José Nava Cueto, con la asistencia del Sr. Luis Piñana, Delegado de la División de Fiscalización del Banco Central de Bolivia.

PROTEJA SUS BIENES E INTERESES CON LOS SEGUROS DE "ANDES INSURANCE CORPORATION S.A.".

A y P inició obras de la Urbanización "Los Pinos"

El Sistema A y P inauguró ayer la construcción de la primera etapa de la Urbanización "Los Pinos", un complejo habitacional de 767 unidades de viviendas compuestas de 63 departamentos duplex 400 departamentos de dos dormitorios y 304 departamentos de tres dormitorios.

El Presidente del Sistema A y P, Ing. Ernesto Wende, al iniciar el acto, quiso recalcar la naturaleza boliviana de los trabajos de planeamiento y ejecución de "Los Pinos", señalando que "también los bolivianos podemos trabajar juntos y unir nuestros esfuerzos cuando se trata de obras de verdadera importancia para nuestro pueblo".

En otro pasaje, Wende agradeció a los personeros de USAID y al pueblo norteamericano por su colaboración constante y su ayuda financiera y técnica. "Nuestro éxito, al iniciar hoy los trabajos de "Los Pinos" es también un éxito suyo, subrayó Wende, puesto que ellos, los personeros y los amigos que tenemos en USAID, han hecho posible esta obra".

El Sr. Parke Massey, de USAID, se refirió luego a la importancia de "Los Pinos" como un "instrumento espectacular y muy importante frente a la creciente demanda habitacional que sufre el pueblo boliviano". Massey se felicitó también de que tanto los ejecutores como los financiadores del proyecto, así como los constructores y los creadores del mismo, "son todos bolivianos, habiendo participado nosotros sólo en la protección de la inversión".

El Ing. Carlos Cardozo, Presidente de la Mutual "La Paz", recalcó el orgullo de todos los participantes en est e Proyecto, "por haber vencido las serias dificultades que tuvimos que enfrentar". Expresó la confianza del Sistema A y P en el "sólido prestigio de las compañías constructoras nacionales que harán realidad desde hoy este importante proyecto" y se manifestó satisfecho del modo en que el público paceño ha recibido y apoyado a "Los Pinos".

Al acto asistieron el Ing. Ernesto Wende, el Asesor General del Sistema A y P Dr. Gastón Mujía, el Dr. Oscar García C., Presidente de Mutual "La Primera", el Lic. Gabriel Arteaga, Gerente de la misma Mutual, el Arq. Gonzalo Cisneros también de "La Primera".

Asistieron asimismo, el Ing. Carlos Cardozo, Presidente Ejecutivo de Mutual "La Paz", el Lic. Alfredo Mercado y el Ing. Luis Ibargüen de la misma entidad.

Estuvieron presentes también el Arq. Eduardo Frías Terán, Gerente del Proyecto "Los Pinos" y el Ing. Carlos Morales, Inspector de Obras del indicado Proyecto.

En representación de la Oficina de USAID en Bolivia, asistieron el Sr. Parke Massey, Director Adjunto para Programas de Desarrollo, el Sr. Ernesto García, el Ing. René Peña y Lillo y el Sr. Walter Lora.

Por los constructores, asistieron el Ing. Felipe Seleme, por la Empresa Constructora CICSA, los Ingenieros Juan y Roberto Azcui por la Empresa AZCUI y el Ing. Edgar Gutierrez por la Empresa constructora ICA. También estuvieron presentes en esta inauguración el Ing. René Mariaca como Superintendente de Obras, el Ing. César Zumarán y el Arq. Roberto Muñoz Pacheco, por la Junta de Licitación.

El Sr. Parke Massey, Director Adjunto de Programas de Desarrollo de USAID/Bolivia, improvisa unas palabras al iniciarse las obras de la primera etapa de "Los Pinos" ayer. Massey habló de la satisfacción que siente USAID por el hecho de que "Los Pinos" es un proyecto concebido, organizado y ejecutado por bolivianos, concepto que fue subrayado también por el Presidente del Sistema A y P Ing. Ernesto Wende.

Roberto Azcui , Eduardo Frías, Carlos Cardozo, Parke Massey, Ernesto Wende, Oscar García y Mario Galindo observan la maqueta de la primera etapa del Proyecto "Los Pinos" al concluir el acto de iniciación de obras ayer. Esta primera etapa está compuesta de 767 departamentos. La construcción estará a cargo de las firmas CICSA, AZCUI e ICA

El Ing. Felipe Seleme, de la Empresa Constructora CICSA, el Ing. Edgar Gutiérrez, de la empresa ICA y el Ing. Juan Azcui empiezan con todo entusiasmo las excavaciones del bloque Nº 1 de la primera etapa del Proyecto "Los Pinos" cuya iniciación de obras se realizó ayer.

CORPORACION MINERA DE BOLIVIA

PEDIDO LOCAL-121572-2 ALM. CENTRAL ORURO

Para entrega inmediata se requiere la compra de lo siguiente:

BOLAS DE ACERO DE 3'' Y 4''

Las ofertas deberán ser presentadas hasta el día jueves 26 de septiembre a Hrs. 18 p.m. en la Secretaría de la Comisión de Adquisiciones, 4to. piso. Edificio Central.

GERENCIAS DE ADQUISICIONES

La Paz, septiembre 13 de 1974.

CORPORACION MINERA DE BOLIVIA

OTORRINOLARINGOLOGO Y NEUMOTISIOLOGO

Se requiere los servicios de un médico especialista en Otorrinolaringología y un médico especialista en Neumología a tiempo completo, para Empresas Mineras.

REQUISITOS

Estudios de especialización en el ramo
Experiencia mínima de 5 años.

Enviar curriculum Vitae y documentos que acrediten su especialización y experiencia al Departamento Administración de Personal de la Corporación Minera de Bolivia, hasta el 20 del presente mes.

Oficina Central. Avda. Mariscal Santa Cruz Casilla Nº. 349.

GERENCIA DE RELACIONES INDUSTRIALES

COMUNICADO

EL CONSEJO GREMIAL DE TRABAJADORES DEL COMERCIO MINORISTA, ha visto con agrado la posición adoptada por los Maestros Demócratas de La Paz. actitud que garantiza la continuidad del año escolar y la preparación de nuestros hijos; que son los que se perjudican cuando la anarquía cunde; estaremos prestos a dar nuestro apoyo moral y material a los docentes demócratas recurriendo para el efecto a la movilización total de nuestros diez y seis mil afiliados.

Pedimos al Supremo Gobierno y a las Autoridades Educativas que no permitan que procree el anarco sindicalismo en las filas docentes y que para el efecto depuren las filas de educadores de todos los maestros que sirven a posiciones foráneas.

La Paz, Septiembre de 1974.

p/ LOS DELEGADOS DEL CONSEJO DE TRABAJADORES DEL COMERCIO MINORISTA.

(Fdo.).- EDUARDO MONTERO; HUGO ALARCON; FRANCISCO MENDOZA; VICTOR MAMANI; MARIO HUMEREZ; CLEOFE DE RENGEL; ANTONIA VDA. DE CACHI; NELLY DE RAMOS; HILDA SARAVIA; RUBEN PAZ; FELIX CUEVAS; LUIS MORALES; SIMON SERNA; MARIO LAURA - C.I. 198625; ADRIAN VARGAS.

AGENDA FEMENINA

ATENEO FEMENINO DE BOLIVIA

Las socias del Ateneo Femenino de Bolivia se reunirán con carácter de urgencia el día de mañana miércoles, a horas 19.30 en el Club de La Paz.

CIRCULO DE MUJERES PERIODISTAS

Las componentes de esta agrupación se reúnen mañana en una sesión de trabajo en su secretaría de la Asociación de Periodistas.

MESA REDONDA PANAMERICANA

Con objeto de preparar el temario para la Convención Nacional de esta institución, que se realizará el próximo mes de octubre, se reunió la Comisión de Ponencias en su secretaría de la calle Loayza.

COMITE FEMENINO DE OBRAJES

Hoy se efectuará el rummy preparado por esta institución, en los salones del Club Naviana de Obrajes. Los fondos a recaudarse serán empleados en obras de ese vecindario.

AMIGOS DE LA CIUDAD

Se reúnen hoy a horas 10.30 en su sede social de la Plaza W. Monroy.

COMITE DE DAMAS CRUCEÑAS

Preparan una peña folklórica con desfile de modelos para el jueves 19 en homenaje a la efemérides de Santa Cruz. Ref. Tel. 42942, 24566, 52718.

BINGO GIGANTE

Con el fin de preparar un programa especial en homenaje a la celebración del Año Internacional de la Mujer, en 1975, la Confederación Nacional de Instituciones Femeninas realizará un Bingo Gigante el próximo sábado 26 de octubre.

ALIANZA FEMENINA

Alianza Femenina designó a las Licenciadas María Luisa Palacios, Paz Nery Nava, Wally Ibáñez y Yolanda Sanjinés de Zamarán para que integren el Comité de organización de la asamblea donde se elegirán a las dirigentes de esta entidad, que tiene como meta primordial unificar a las mujeres de Bolivia. Este Comité está trabajando en su Secretaría del Edificio Asbún, 3er piso, Oficina N° 7, donde recibirán las inscripciones de quienes quieran sumarse a esta campaña.

UN MUNDO...

(Viene de la página 3)

arreglar a nosotros este mundo, aunque podemos en muy leve grado mejorar el nuestro, es tarea esencial de los gobernantes no sólo decir que miran y velan por el interés del pueblo sino demostrarlo efectivamente y una forma muy sencilla es rodearse de la gente capaz y honesta que pueda modificar muchas actitudes viciosas personales y colectivas o bien prevenirlas y erradicarlas. Aunque encontrar personas honestas y capaces para prestarse a la función política sea en nuestro medio extraordinariamente difícil pues el numeroso grupo de bolivianos competentes, leales y honrados prefiere andar lo más alejado posible de todo lo que signifique contaminación viciosa con la baja política boliviana.

El hombre boliviano hace mucho que ha dejado de ser actor de su destino y es mero espectador de un contexto político social plagado de vicios. Urge desterrar estos males con toda consideración, pero inexorablemente porque la salud psíquica del pueblo peligra mucho más por este caminar que por los habituales de la toxicomanía ya que en definitiva no es lo mismo drogarse con morfina que ser drogados diaria e involuntariamente por el desorden y el afán de tantos experimentos políticos extraños y nocivos.

Para las toxicomanías clásicas están los hospitales psiquiátricos, pero para estas nuevas y más peligrosas formas de drogadicción vemos que la violencia y el crimen o las revoluciones sangrientas parecen ser el único camino terapéutico válido.

Santa Cruz, Septiembre de 1974.

Sociales

REUNIONES

Mañana, en la Nunciatura Apostólica se realizará el almuerzo ofrecido por el Nuncio apostólico de S.S., Monseñor Giuseppe Laigueglia

PREMIERE

La Asociación de Damas Diplomáticas y Extranjeras anuncia la realización de la Premiere de Gala con la presentación de la película "El Día del Chacal" el próximo viernes 20, en función de noche en el Teatro Monje Campero

NACIMIENTOS

El hogar de los esposos Hugo Zuazo y Rosario Oblitas Quiroga ha sido alegrado con el nacimiento de su segundo hijo. La madre y el recién nacido se encuentran en buen estado de salud.

Ha nacido la primogénita de los esposos Ramiro Cornejo Ortiz y Amparo Arteaga de Cornejo.

El hogar de los esposos Juan Barrera e Isabel Parada fue alegrado con el nacimiento de una niña.

MATRIMONIO

El sábado 14, en la Parroquia de San Francisco de Tarija, fue bendecido el enlace matrimonial de la señorita Teresa del Rosario Villera con el señor Otto Ragel G.

DESTRUCCION ACELERADA...

(Viene de la página 3)

sea expuesta a la acción del sol por la falta de sombra y la pérdida de residuos vegetales. De tal modo que se elimina la natural evaporación y transpiración de los bosques que tiende, en cierto modo a compensarse entre ellos, lo que no ocurre si la una se reduce y la otra aumenta. Como consecuencia, el valor principal de los árboles es el de proteger el suelo, lo que está demostrado que al disminuir el bosque se pierde el instrumento más valioso para el control de la erosión. Si se talan los bosques de las cabeceras de los ríos, vienen las inundaciones y sequías y se producen alteraciones climatológicas y tremendos daños por el viento y la erosión.

Los beneficios socio-económicos que se derivan de poseer los bienes naturales de un país tienen mucha importancia y es necesario hacer conciencia de ésto en nuestros ciudadanos, pues significan la prosperidad y felicidad de las naciones. El suelo, el agua y los animales constituyen el patrimonio de verdadera grandeza de los pueblos que saben administrar estos bienes de la naturaleza.

Tenemos que empezar a reconocer que los bosques no son solamente áreas cubiertas de árboles; propiamente son una composición de árboles, agua, tierra, fauna y paisaje; y lo más importante es que dan vida al hombre manteniendo y cuidando el habitat en que éste se desenvuelve, evitando la destrucción de la riqueza que encierra la tierra, el medio ambiente y todo cuanto genera la producción agrícola, forestal y pisciola.

Cada uno de estos elementos tiene su propio valor, mucho mayor que el de producir solamente madera.

La devastación sistemática de nuestra foresta está diezmando vertiginosamente nuestro potencial maderero, no solamente en Santa Cruz sino en Tarija y el Beni; con consecuencias funestas para la agricultura y la ganadería. En el Departamento de Santa Cruz la explotación maderera, tanto de mara como de Ochoó, alcanzará este año a 30 millones de pies cuadrados, 60% se exportará a Estados Unidos y 30% a la Argentina. La pregunta surge, hasta qué tiempo podrá soportar el área de Santa Cruz este ritmo incontrolado de explotación irracional de los recursos naturales del país?

Debemos considerar, que se requiere, en el caso de la mara de 40 a 50 años para obtener otra madera tan preciada para su explotación comercial. Toda la mara que va siendo explotada es la acumulación de árboles maduros y árboles viejos que se han desarrollado en un período no menos de 80 años.

Ahora bien: Qué se puede hacer para salvar nuestros recursos naturales que se están destruyendo rápidamente sin que se ponga atajo a semejante barbarie? Qué se puede hacer para modificar la forma de explotación actual? Solamente nos queda una alternativa:

El Gobierno debe crear un Organismo que administre nuestras áreas forestales con una legislación ágil, vigorosa y efectiva en escala nacional. La administración de estas reservas requiere el conocimiento científico de verdaderos expertos en la administración de los recursos naturales renovables.

La situación que he descrito del problema de la foresta en las diferentes zonas del país, necesita urgentemente de un liderato inteligente, consciente del problema y que pueda interesar a nuestros agricultores en el establecimiento de predios forestales.

La educación, que se considera un punto clave, la piedra angular del éxito de cualquier campaña o programa que se implante hasta incluir y dar énfasis al reconocimiento de los terrenos forestales, las diferentes potencialidades de la cubierta como productora de madera, fibras y otros productos del bosque. La protección de las cuencas, la conservación del suelo y la humedad, la estabilización del caudal de los cuerpos del agua, para que podamos disponer de ellos, tanto en el tiempo de seguía como en el tiempo de lluvias, y la provisión de un medio ambiente propicio para el desarrollo más vasto de recreación al aire libre para conservar mejor nuestra fauna silvestre.

Todo ésto debe complementarse con la realización de un completo inventario forestal de los recursos naturales del país, con el fin de obtener una información evaluativa y adecuada legislación para el control de la explotación de los recursos forestales.

VIGILE SU PESO

ADELGACE

TOMANDO VITAMINAS

Con ADELGADINA la persona come menos, pero está alimentada por la cantidad de Vitaminas que contiene ADELGADINA.

La ciencia médica ha probado que el conservar el peso no es solamente un problema de estética, sino una verdadera necesidad para conservar la buena salud. ADELGADINA regulariza el metabolismo de los alimentos, impidiendo que se acumulen las grasas en los tejidos.

Hoy se inicia ciclo de charlas postconciliares

Hoy se inician los Cursos de Renovación propiciados por la Parroquia de María Auxiliadora con miras a lograr nuevos enfoques, diálogo y experiencias para la búsqueda en común de una realidad: la Iglesia. Las charlas tendrán lugar de 8 a 9 de la noche todos los martes y viernes del 17 de septiembre al 18 de octubre.

Entre los temas a desarrollarse figuran:

- Renovación de la Iglesia
- Renovación del Cristiano
- Juventud y Educación
- Matrimonio, Familia y Concilio
- Identidad y Misión del Laico.

El ciclo tiene por objeto orientar el cambio personal y comunitario a la luz del Concilio de la Renovación, el Vaticano II.

MINISTERIO DE EDUCACION Y CULTURA

Dirección Distrital de Educación Urbana

CITACION

EL DIRECTOR DISTRITAL DE EDUCACION URBANA, tiene a bien recordar al personal Administrativo de los planteles educativos de la ciudad, (Secretarios (as) , Regentes, Niñeras y Porteros) la obligación que tienen de permanecer en sus respectivos establecimientos en cumplimiento a sus funciones específicas.

La Paz, 16 de septiembre de 1974.

Prof. Gerardo Rojas Luna
Director Distrital de Educación Urbana

DEPARTAMENTO DE RELACIONES PUBLICAS Y PRENSA

FALLECIMIENTOS

"BOLIVAR" S.A. DE SEGUROS, participa el sensible fallecimiento del que en vida fue su asegurado

Don. PRUDENCIO FIORILO

(Q. E. P. D.)

María vda. de Fiorilo, madre; Candelaria T. vda. de Perales, hermana; Martha de Strains, Ernesto, Teresa y Waldo Perales, sobrinos; Jorge Strains, sobrino político y demás familia, ruegan a sus amistades y en forma especial a los Empleados de Y.P.F.B. (Entre Ríos) se dignen concurrir a la traslación de los restos mortales al Cementerio General el día de hoy martes 17 a horas 17.00 p.m.
El cortejo fúnebre partirá de la Av. Tumusla N° 562 (lado Hotel Tumusla).
Favor que comprometerá la gratitud de la familia doliente.
La Paz, septiembre 1974.

"BOLIVAR" S.A. DE SEGUROS. En la paz del Señor y confortada con los auxilios de la Santa Religión Católica, ha dejado de existir el que en vida fue

Don: DARIO CACHI CHOQUETARQUI

(Q. E. P. D.)

Juan Vicente, Ponciano, Rosa y Agustina Cachi Ch., hijos; Celerina Cachi, hermana; Victor Aranda, hermano político; Carmen, Antonio, Domingo de Cachi y Luis Chávez, hijas políticas; primos, sobrinos y demás familia ruegan a sus amistades, residentes de Taraco se dignen acompañar los restos mortales del extinto al Cementerio General el día de hoy martes 17 a Hs. 15.00 p.m.
El cortejo fúnebre partirá de la calle Sub. Tte. Peñaloza N° 45 (Villa Mariscal Sta. Cruz).
Favor que comprometerá la gratitud de la familia doliente.
La Paz, septiembre 1974.

"BOLIVAR" S.A. DE SEGUROS participa el sensible fallecimiento de la que en vida fue su asegurada

Doña EMMA VALENZUELA BLANCO

(Q. E. P. D.)

Rodolfo y Guido Marcado V., hijos; Filomena y Lydia, hijas políticas; Luis y Cristina Valenzuela, hermanos; Luisa C. de Valenzuela, Olga A. de Valenzuela y Justo Hernán, hermanos políticos; y demás familia ruegan a sus amistades y demás personas piadosas se dignen concurrir a la traslación de los restos mortales al Cementerio General el día de hoy martes 17 a Hs. 11 a.m.
El cortejo fúnebre partirá de la calle Chuquisaca Esq. "Unión Obreros el Porvenir".
Favor que comprometerá la gratitud de la familia doliente.
La Paz, septiembre de 1974.

"BOLIVAR" S.A. DE SEGUROS, Participa el sensible fallecimiento de la que en vida fue su asegurada

Dña. CARMEN MOLINA HERRERA

(Q. E. P. D.)

los hijos, Aurora M. de Barrios, Celina M. de Valero y Yola Molina; hijos políticos, Manuel Barrios, Gregorio Valero; nietos, bisnietos y demás familia ruegan a sus amistades, parientes y demás personas piadosas se dignen concurrir a la traslación de los restos mortales de la extinta al Cementerio General el día de hoy martes 17 a Hs. 16 p.m.
El cortejo fúnebre partirá de la calle Juan de Vargas N° 3281.
Favor que comprometerá la eterna gratitud de la familia doliente.
La Paz, septiembre 1974.

Misas

INVITACION Y AGRADECIMIENTO

La familia de la que en vida fue Dña.

MARIA PILAR CARDOZO IBAÑEZ

Q.E.P.D.

agradece a todas las amistades, personas piadosas e instituciones, a la Directora y personal de profesoras de la Escuela Estados Unidos de América, personal administrativo del Ministerio de Educación, Asociación de Romeros del Señor de LAGUNAS de Cala-Cala Oruro, Asociación "VIRGEN DE LOURDES", Federación "OSBRA" Sindicato ALL AMERICA CABLES, "SERVAL", que concurrieron al sepelio e hicieron llegar sus condolencias y ofrendas florales e invita a la misa de Réquiem que en sufragio del alma de la extinta y recordando los 9 días de su llorado fallecimiento mandará a oficiar el día de hoy martes 17 del pte., a horas 17.45 p.m. en el templo de SANTO DOMINGO. Favor que comprometerá la eterna gratitud de la familia doliente.
El duelo se despide por tarjeta.

La Paz, septiembre 1974

En la paz del Señor y confortada con los auxilios de la Santa Religión Católica ha dejado de existir en la ciudad de Cochabamba la que en vida fue ejemplar madre doña

ERCILIA CH. vda. de FERAUDY

Q. E. P. D.

Leoncio, Ana, Claudina, Juan, Emma, Gastón, Hugo, hijos; Fabián, Jacinto, Elena, Agar, Jaime (‡) hijos políticos, los sobrinos, nietos, bisnietos y demás familiares ruegan a sus amistades y demás personas piadosas se dignen asistir a la Misa que en sufragio de su alma y recordando los 9 días de su sensible fallecimiento se mandará oficiar el día de mañana miércoles 18 del presente mes a horas 11,45.
Su asistencia a este acto de piedad cristiana será agradecida por la familia doliente. El duelo se despide por tarjete.

La Promoción "E.E.U.U. del Brasil" del Politécnico Militar de Aeronáutica, invitan a los familiares, camaradas de la F.A.B., Club "ALAS", Copavi Ltda. y amigos personales del que en vida fue

Sof. Av. ISAAC RODRIGUEZ V.

(Q. E. P. D.)

asistir a la misa de requiem que conmemorando el mes de su sensible fallecimiento, se mandará a oficiar en el templo de San Juan de Dios, el día de hoy martes 17 del presente mes a Hs. 19.00 p.m.
El duelo se despide en la puerta del templo.

La familia de la que en vida fue abnegada madre señora

Doña ESPERANZA MATIENZO Vda. de COPELLMAN

(Q. E. P. D.)

ruega a sus parientes, amistades y personas piadosas se dignen asistir a la Misa que recordando las tres mesas de su llorado fallecimiento se mandará celebrar el día de mañana miércoles 18 del presente a horas 19.00 p.m. en la iglesia de San Juan de Dios.
Agradece su gentil concurrencia.

Fallecimieto

El Consejo Nacional de Educación Superior de la Universidad Boliviana tiene el sentimiento de comunicar el sensible fallecimiento del

Dr. ALFREDO ARCE ARCE

Catedrático y ex-Rector de la Universidad Boliviana Mayor de "San Francisco Xavier", ocurrido en la ciudad de Sucre el día 15 del presente mes.

La Paz, septiembre de 1974.

Misas

INVITACION Y AGRADECIMIENTO

ENNOE NAVARRO MATTA, agradece profundamente a los parientes, amigos, colegas de las Escuelas "Agustín Aspiazu", "Antofagasta" que hicieron llegar sus sentimientos de pesar y concurrieron a la traslación de los restos mortales de la que en vida fue

Srta. Doña PRESENTACION CASTILLO CRIALES

(Q. E. P. D.)

y les invita a concurrir a la Misa que recordando los ocho días de su sentido fallecimiento, se oficiará el día de mañana miércoles 18, a Hs. 11.30 en la Basílica de San Francisco.
Atención que comprometerá su eterna gratitud.

Esperanza G. vda. de Vildozo, esposa; Juan Vildozo H. y Lía A. de Vildozo, padres; Franklin y Wilson Vildozo A., hermanos; Mario Guarachi M., padre político; las tías, hermanos políticos, sobrinos y demás familia del que en vida fue

Dr. GONZALO VILDOZO ARANDA

Q. E. P. D.

ruegan a sus amistades y personas piadosas se dignen asistir a la misa que recordando su aniversario natal se mandará a oficiar el día de mañana miércoles 18 del presente a horas 11.30 a.m. en el templo de San Juan de Dios.
Será favor que comprometerá la eterna gratitud de la familia doliente.
La Paz, septiembre de 1974.

MINISTERIO DE EDUCACION Y CULTURA

Dirección Nacional de Educación Musical y Artística

INVITACION

Bajo el auspicio del Ministerio de Educación y Cultura, el día Martes 17 del presente mes a horas 17 y 30 se realizará un Concierto en el Coliseo Cerrado del Instituto Americano, en honor del Señor Presidente de la República y del Día de la Juventud Boliviana, con la participación de la Orquesta Sinfónica Nacional.

La Dirección Nacional de Educación Musical y Artística tiene el agrado de invitar a las Promociones de todos los planteles del Nivel Medio de la ciudad asistir a dicho concierto acompañadas del profesor de Educación Musical.

La Paz, 16 de septiembre de 1974.

DEPARTAMENTO DE RELACIONES PUBLICAS Y PRENSA

Hotel Libertador

El Hotel LIBERTADOR se complace en dar la bienvenida a su ilustre huésped, Sr. Dr. FRANCISCO DA CUNHA CARNEIRO, Delegado de la Confederación Latinoamericana de Profesionales Universitarios, deseándole una grata permanencia en nuestro país.

¡conózcanos a fondo!

Colombia es mucho más que una tierra hermosa. Es un país en pujante desarrollo industrial que crea, fabrica y exporta variados productos de la más alta calidad. Tenga de nosotros la imagen exacta: conózcanos a fondo. Una muestra muy representativa de lo que somos y hacemos está, ahora, a su alcance. Le interesa.

visítenos

exposición

COLOMBIA INDUSTRIAL

IX Feria Internacional de Santa Cruz

Septiembre 18-29

PROEXPO

FONDO DE PROMOCION DE EXPORTACIONES DE COLOMBIA

Oficina Comercial de Colombia

AVISOS ECONOMICOS

Casas

VENDO CASA Alto Sopocachi Méndez Pelayo N°. 7 final (Lado estanque agua) Piezas amplias completamente nueva. Referencias misma casa o calle Alberto Ostria parada trufi N°. 5 callejón Sr. Antezana. (R).

NECESITO ANTICRETICO Casa junta, tres dormitorios garaje, por Calacoto. Irpavi, San Miguel, Obrajes, San Jorge, o Sopocachi. Pago al contado pesos o dólares efectivo. Ofertas a teléfonos 27947 y 21862. (15-17/51470).

VENDO CASA Con teléfono Villa Mercedes otra en Alto Obrajes sector A con teléfono. TAMBIEN teléfono 41687 - 23939. (17/51494).

CASA Preciso en alquiler familia reducida preferentemente Irpavi Referencias teléfono 82848.

VENDO CHALET Miraflores 2 dormitorios. Dependencias Jardín llamar mañanas teléfono 53296. Construcción nueva. (17-26/51492).

VENDO CASITA Precio regalado en Villa Copacabana. Teléfono 41687-23939. (17/51496).

ORURO Vendemos casa de renta zona comercial 6 de Octubre Ayacucho. Ref.: Oruro, teléfono 51438. La Paz, casilla 806. Cochabamba teléfono 7528. Santa Cruz casilla 2069. (7-17/8477).

CASA EN ANTICRETICO Mixto ofrezco Alto Obrajes, teléfono 41687-23939. (17/51496).

VENDO CASA de dos pisos 4 dormitorios y dependencias, amplio jardín en San Miguel, teléfonos 82781-54583. (17-18/51484).

Repuestos

URGENTE Para Tractor Caterpillar D-6 Serie 8-U-4360. Necesitamos Piñón para corona N°. 7 B-9887.- Ofertas en Méndez Arcos 712 ó teléfono 22700-LA PAZ. (17-20/51490).

Muebles

MOSTRADORES-VITRINAS Vendo para tienda llamar 41954. (17-18/51447).

Restaurant Bares

PENSION FAMILIAR Restaurant "ILLIMANI" recibe pensionistas. Atención de desayuno, almuerzo, cena y platos a la carta. Atendido por su propietaria. (R).

Tocadiscos TV-Radios

VENDO Radiola Grundig estereo nueva. También receptor Blaupunkt. Calacoto Sánchez Bustamante 389 esquina 10. (15-17/51462).

EN VENTA Radio amplificador con pick-up Zenith Americano. Otro pick-up Pionner. Referencias teléfono 40147. (14-16T)

Revistas Libros

OBRAS NACIONALES

CANELAS- Nuevo Derecho Constitucional.
MEDRANO - Derecho Penal. Sus Bases. Su Actualidad.
SANDOVAL - Legislación del Trabajo
PACHECO LOMA - Resumen de la Historia de América - 2 tms
PACHECO LOMA- El Aforismo Clásico. La Frase Enfática y la Locución Edificante.
SUAREZ GASTON- Mallko
SUARES CRISTOBAL- Correspondencia Oficial Documentos Oficiales.
A la venta en:

GISBERT Y CIA S. A.

Libreria - Papelería Editorial
Comercio 1270 - 1280
Casilla 195
La Paz

Ofertas especiales

PIZARRA Y LAJA Para decoraciones chimeneas, pisos, zócalos, caminos jardines. Laja por camionadas final prolongación Victor Sanjines 121 teléfono 43131 (14-17/51396)

VENDO URGENTE Batidora Multiuso "KENWOOD" Flamante llamar teléfono 29359. (17-18/51487).

PAPEL SABANA En resmas vendo. Ref. Tumusla 708 Esq. Av. Buenos Aires. (5-20/T).

Propiedades Terrenos

VENDEMOS TERRENOS, Alto Obrajes y Sopocachi teléfono 55068 (16-18/51476)

ORGANIZACION INTEGRAL, precisa urgente venta, alquiler, anticrético casas terrenos departamentos, garsoniers cualquier zona. Altos Cine Paris Of. 23 teléfono 55068 (16-18/51476)

VENDO TERRENO En El Alto zona Villa Bolívar 6.400 m2. teléfono 53497 (14-17/51458)

SE VENDE Un terreno en Calacoto, calle 14. Ref. Teléfono 29946. (17-19/51483).

COMPRO TERRENO, en Irpavi, preferentemente primeras calles zona del cerro. Ref. teléfono 82848.

Departamentos Habitaciones

DEPARTAMENTO GRANDE Ofrezco $b. 2.400.oo Ref. Teléfono 21584 o calle Castro N° 1581 Buscar Sr. Escóbar. Preferible en horas de la noche (R).

DOY TIENDAS Departamentos Anticréticos Eloy Salmón 889. (17-21/51493).

NECESITO Pequeno departamento preferible en San Miguel Teléfono 27756 (R)

..MATRIMONIO SOLO precisa departamento completo, llamar a teléfono 41366 o 42703 horas de oficina. (R)

HABITACION Necesito una habitación en alquiler. Preferible en zona central. Ref. Evaristo Valle N° 158. Preguntar por Sra. Angélica (R).

NECESITO Departamento pequeño. Pago hasta $b. 800.oo. Ref. Teléfono 63896. (R).

NECESITO Departamento dos dormitorios teléfono 83389 (R)

ALQUILAMOS, oficinas amplias Av. Montes, teléfono 55068 (16-18/51476)

Orquestas

ORQUESTA Electrónica "CARAVELL" Teléfono 64206. (10-17/51219)

ORQUESTA "COPACABANA" Teléfonos 65955 - 60788 (10 -10 oct/ 51224)

ORQUESTA "LOS PEQUENINOS" Orquesta electrónica, teléfono 50556 - 65343. (4-19/T)

Máquinas

VENDO Máquina automática Heidelberg oficio Referencias calle Bolívar 796 (15-25/51461).

COMPRE Toda clase de muebles piano, radiola, radios, máquina coser, escribir, refrigerador, lavadoras, cocina alfombras artículos de casa. Teléfono 22730 (R)

COMPRO Máquinas de coser, escribir, radiola, refrigeradores, acordeones, bicicletas y joyas. Tel. 50572. (R).

UNDERWOOD Moderna, 13 pulgadas, vende. Comercio 994. Oficina 6. (17-18/51481).

Empleados

ORGANIZACION INTEGRAL, necesita urgente, sirvientas, niñeras, cocineras. Presentarse con certificados o garantía personal, altos Cine París Of. 23(16-18/51476)

PEINADORAS Expertas necesito "Peinados Mariol" Pasaje Tumusla 684, teléfono 62061. (17-29/51480).

JOVEN, estudiante de contabilidad desea trabajar como auxiliar en el ramo, llamar al teléfono 24267. (R).

NECESITO COCINERA Joven de pollera. Referencias Sagárnaga 456 ó teléfono 57749. (17-18/T.)

NECESITO EMPLEADA Con certificados Presentarse en Edificio Avenida 9°. piso oficina Bolivian Drug en horas de oficina (R).

NECESITO MODISTO Y MODISTA Avenida Camacho 1545 lado Asistencia (17-18/T.)

JOVEN, bachiller desea trabajar en cualquier actividad, llamar teléfono 41920 de horas 15:30 a 18:30. (R)

Vehículos

TRANSPORTES "ROSS" embalage y mudanzas, alquiler de vehículos, teléfono 57542. San Salvador 1214 esquina Jorge Saénz.(9-9/IX/T.)

VENDO FLAMANTE Doble Cabina, Alemán, Modelo 1971 Equipada 31.000 recorrido $b. 140.000. Teléfono 82933. (17/51488).

VENTA Una moto SUZUKI 125 cc. y fierro Silicio. Calle Beni 276.. (17-18/51485).

FORD T. VENDO Antiguo en buen estado. Armentia 536. (17-20/51487).

VENDO CAMIONETA "FARGO", una Tonelada. Referencias teléfono 24917 (16-18/T)

Técnicos

PLOMERO,. Se hacen instalaciones y reparaciones teléfono 54306 (16-17|51473)

REPARAMOS RADIOS TELEVISORES, a domicilio con garantía, teléfono 62529 (16-18/T)

TECNICO EXTRANJERO Arregla televisores a domicilio teléfono 27801 (11-19/51242)

TECNICO EXTRANJERO Repara televisores a domicilio teléfono 29576 (14-17T)

ELECTRICISTA, reparaciones, instalaciones, teléfono 41585 (16-20/51478)

REPARAMOS Radios Televisores a domicilio con garantía, teléfono 40226. (17-19/51373).

PASCUAL Pintor de interiores y exteriores Llamar al teléfono 62307 (5 Sep. al 12 de Oct.).

Préstamos Dinero

CAPITALISTAS, necesitamos para préstamos primera hipoteca. Ofrecemos seriedad, garantía y responsabilidad ORGANIZACION INTEGRAL. Teléfono 55068 Casillas 819-7005 (16-18/51476)

Varios

HOTEL ATLANTIC Avenida Armentia 521 teléfono 23342. Habitaciones Individuales $b. 20.000 Delegación Convencional. (11 Sep. al 11 Oct.)

NUEVA Tienda Anticrético Mixto Armentia 536. Teléfono 51286. (17-22/51488).

VENDO GRABADORA "AKAI" y un radio tocadisco "CROWN" calle Cochabamba 150 (16-17/51471)

"ORQUESTA L.M.". Garantía y calidad. Teléfono 21141 (1619/51477)

COCHABAMBA

RESIDENCIAL MADRID Ofrece habitaciones confortables, a precios módicos, en zona comercial de la Avenida Aroma. Dirección Calle Junín 6723 (al lado de la Flota Continental). R.

COMPRO Presupuestos generales de Bolivia 1950 adelante. Casilla 2515 COCHABAMBA. (15-25/51460).

EN COCHABAMBA teléfono 1233 facilita compraventa chalets. (7-17/8478).

Santa Cruz

EN SANTA CRUZ Vendo ochoó al por mayor. Referencias casilla N°. 1878, teléfono 2-2753 (11-20/2704)

VENDO QUINTA: De 53 hectáreas sobre Kilómetro 40 a Montero dos casas y Noria, teléfono 29557- Casilla 1676 SANTA CRUZ (16-21/9516)

AGENDA

PRESENCIA Av. Mariscal Santa Cruz - Edif. Esperanza CENTRAL: Tel. 40460 - 41125 y 52184- GERENCIA: Tel. 52172.- PUBLICIDAD: Tel. 52178 REDACCION: Tel. 51998- Casilla 451- Cajón Postal 3275.

FARMACIAS DE TURNO

DEL 14 AL 21 DE SEPTIEMBRE

Boliviana, Dra. Carmela Llanos, Ayacucho No. 394 -22202; San Juan de Dios, Dra. Amalia de Novillo. Av. Pando No. 206- 22131; La Salvadora, Dra. Daysi Selaya. Sagárnaga No. 376- 25865; La Salud, Dra. Fanny Zamuriano, Tumusla No. 613- ; El Prado, Dra. Albina de Muller, Av. 16 de Julio 1898- 20711; San Cristóbal, Dra. Susana Vargas, Av. Tejada Sorzano No. 106.; La Segura, Dr. Alejandro Susa, Av. Saavedra 2198.

FARMACIAS DE TURNO PERMANENTE

OBRAJES, Plaza Franz Tamayo Tel. 82081- Obrajes.- SAN CARLOS, Av. República 26 Tel. 20223 Villa Victoria.- VERA CRUZ, Av. Antofagasta No. 100 Tel. 59107 Alto de La Paz.- CRISTO REY, General Lanza 2110 Tel. 27534 Sopocachi Alto.

TELEFONOS DE URGENCIA

BOMBEROS 119.- ASISTENCIA PUBLICA 118-22111.- RADIO PATRULLA 110.- TRANSITO 26146.- SAMAPA 26628-26548.- ENERGIA 54357.- TELEFONOS (RECLAMOS) 113.- INFORMACIONES 104.- SEÑORITA HORA 117.- LARGA DISTANCIA-EXTERIOR 55907-09 - INTERIOR 20402-03.- HOSPITAL DE CLINICAS CENTRAL 22821- 22872. AASANA 59333-59310.

FLOTAS

TRANS-SERVICE LTDA. Alto de la Alianza N°. 757 Tel. 43154.- TRANSPORTES "EL CHAPACO" Chuquisaca 568 Tel. 40258.- TRANSPORTES UNIVERSO, Av. Montes 638 Tel. 42831.- TRANSPORTES SAMA, Murillo esq. Graneros Tel. 28462.- TRANSPORTES PULLMAN BOLIVIA.- Plaza Alonso de Mendoza, teléfonos 55854- 25893.- ANDINO, León de la Barra 360 Tel. 20471.- BERMEJO, Av. Pando 148 Tel. 28981.- CONTINENTAL, Av. Montes 675 Tel. 29061.- COPACABANA, Av. Montes 620 Tel. 20477- 40461.- LAURO, Av. Camacho 1223 Tel. 27677.- TRANSPORTES PILCOMAYO, Figueroa esq. Tiquina Tel. 22858.- ALIAGA, Av. Montes 700 Tel. 26376.- URUS, Bozo 194 Tel. 50793.- TRANSPORTES SAN CRISTOBAL, Plaza Alexander 190 Tel. 27775- 41076.- FLOTA YUNGUEÑA, calle Coroico No. 1577 Tel. 43001.- TRANSPORTES TARIJA, Tiquina 37 Tel. 28911.- TRANSPORTES VICTORIA, Emilio Calderón 563 (Gran Poder) Tel. 56599.- TRANSPORTES ABAROA, Plaza Alonso de Mendoza 242 Tel. 27096.- MICROBUSES KIRQUINCHO, Bozo 108 Tel. 54612.- TRANSPORTES MOTO MENDEZ, Chuquisaca 626 Tel. 29851.- TRANSPORTES TUNARI, calle Bozo No. 108 Tel. 40375.- TRANSPORTES MANCO KAPAC, calle Tumusla 5€0 (Hotel Tumusla).- "DORADO ORIENTE", Pullman de lujo calle Bozo 106 Tel. 40373.- TRANSPORTES RIVEROS, (a Copacabana) Av. Montes 660 Tel. 20984.- EXPRESO PANAMERICANO LTDA., Servicio: Potosí- Sucre- Villazón. Dirección calle Bozo No. 167 teléfono 20803.

EMPRESAS AEREAS

LLOYD AEREO BOLIVIANO, Tels. 54649- 53132- 55769- 51155- 51163- 59053.- LUFTHANSA, Tels. 20383- 25780- 50499- 50609.- AEROPUERTO, Tel. 59151.- AEROLINEAS ARGENTINAS, Tel. 50792.- AVIANCA, Tels. 43909- 40883.- AIR FRANCE, Tel. 51740.- LAN, Tel. 28536.- KLM, Tel. 42965.- SWISSAIR, Tel. 28924.- PANAM, Tels. 54117- 41863.- BOA, Tel. 26387.- VARIG, Tel. 21450.- ECUATORIANA, Tel. 54472.- IBERIA, Tels. 20270- 24378.- ALITALIA, Tel. 23494.- B.O.A.C., Tel. 55541.- CANADIAN PACIFIC, Tel. 55541.- SOUTH AFRICAN AIRLINES, Tel. 55541.- BRITISH- CALEDONIAN, Tel. 55541.

BRANIFF INTERNATIONAL

VENTAS-INFORMES, Tels. 21100- 21105.- AEROPUERTO, Tel. 59303.- CARGA, Tels. 59555- 59012.- ESTACION CENTRAL, Tels. 52510- 53410.- ESTACION GUAQUI, Tel. 888.

Festival del cine mexicano

III.

EL Señor de Osanto

EL SEÑOR DE OSANTO de Jaime Humberto Hermosilla es un film mexicano de época, sobre un tema romanticoide: dos hermanos enamorados de la misma chica, se odian. El menor se lleva la herencia y la mujer; el padre, en cambio, prefiere al mayor, que es un farsante y un don Juan, que sólo pide plata; varias veces se le da por muerto, pero siempre vuelve a aparecer. Ella también está enamorada de este Apolo (que con frecuencia se exhibe con el torso desnudo), le odia (porque la pone en peligro) y le ama con una incoherencia poco definida; pero su actuación parece contradictoria. Los dos hermanos se persiguen en la laguna y en la selva, y se les da por desaparecidos. . .

El argumento va decayendo hasta caer en la novelita convencional. De una estocada que le atraviesa el cuerpo no le queda ni la cicatriz; el clavicordio sigue sonando aun cuando ella levanta las manos para pasar la página; el combate a espada demuestra que ambos actores no son prácticos en la esgrima. .

Una de las figuras más cuidadas es la del mayordomo, un personaje ridículo y chistoso que, a ratos, narra la historia en primera persona, y con voz en off (fuera de campo).

La fotografía de Gabriel Figueroa no llega a lo que cabía esperar de él; es cuidada, pero sin destacar; domina la perspectiva aérea con la atmósfera interpuesta que difumina las figuras lejanas. Son muy estudiados los movimientos de cámara ligeramente envolventes e insidiosos (como una fatalidad), y los movimientos ópticos conseguidos con el "zoom". Grandes paisajes de cielo y celajes son la verdadera firma de Figueroa.

El personaje de Jaime no acaba de ser misterioso, como se pretendía, y esto quita fuerza al film.

En este film desigual no faltan las citas poéticas, lo mismo de Fray Luis de León, que del Tenorio.

Ningún elemento argumental o lingüístico hace pensar que esta película haya que clasificarla dentro de una corriente de cine joven. Es cine convencional.

IV

De que color es el viento

DE QUE COLOR ES EL VIENTO de Servando González es un film social y lírico, polarizado alrededor del mundo de unos niños ciegos.

La película empieza con un reportaje de televisión en un barrio marginal de México; las espectativas de los recién llegados, mientras suben sus catres al cerro. Un niño ciego (Ahui) de esta zona tiene una amiguita ciega (María Andrea) hija de una familia rica; se encuentran en la escuela; entre los dos cieguitos nace un "idilio" poético (corriendo desnudos por la playa; que no le vea los ojos, cuando ya ve). Al recuperar la vista por una operación, el chico descubre no sólo el mundo de los colores y de la plástica, sino el universo de los videntes, lleno de egoismo y violencia. La maestra solterona quiere comprarlo con regalos y desclasarlo; pero la mamá indica que todos los hijos han de ser iguales. Es echado de casa de su amiguita Eva, porque ya no es ciego, y es pobre: acabó la "caridad" para volver a la lucha social. Después del conato de volverse ciego (mirando al sol) para volver donde su amiguita, retorna a su hogar, y empezará su vida de aprendiz de subproletario, como vendedor callejero de dulces.

Servando Gonzalez, el mismo director de VIENTO NEGRO, utiliza un lenguaje cinematográfico rejuvenecido con técnicas modernas: conjunción de imágenes diversas sobre la pantalla; en vez de poner las malas palabras pone un cartelón cruzando la pantalla: "Censurado"; utiliza manchas de color para dar las impresiones interiores del ciego, o resalta los detalles de los objetos, por ejemplo en el quirófano.

La villa miseria forma contraste estridente con la gran ciudad de México, cuyas luces multicolores brillan, allá a lo lejos. En la zona, los obreros no tienen más diversión que la borrachera, algún partido de fútbol (ellos escriben "furvol") atisbado en la TV, y los campeonatos de dominó con grandes adobes.

El mundo de los que ven no es muy optimista; además de la broma sangrienta de los niños al jugar a la "gallina ciega", es repudiable la violencia sensacional de las revistas, la pelea en la calle, los programas de TV inadecuados, y aun la religiosidad histérica junto al crucifijo ensangrentado ("Más bien el necesita ayuda").

El sonoro es demasiado estridente (sinselección de los ruidos y los diálogos); no parece que la exageración pueda deberse al deseo de dar en subjetivo el sentido auditivo del cieguito, más sensibilizado.

"De qué color es el Viento" sabe dosificar los tonos documentales con la poesía y la temática que hace pensar.

Nuevo vigor para Hombres

Hombres preocupados por conservarse jovenes y retardar su vejez, han encontrado en las grageas OPOVITAM su gran remedio para mantener o mejorar su VIGOR SEXUAL y para seguir virilmente activos como en años atrás. OPOVITAM es muy eficaz en casos de DEBILIDAD SEXUAL, DECAIMIENTO GENERAL, FALTA DE MEMORIA, Y CANSANCIO MENTAL. Vuelva a sentirse joven y animoso como antes . . . Refuerce su Vigor Varonil . . . Pida en Farmacias

OPOVITAM
PARA HOMBRES
(FABRICADO EN ESTADOS UNIDOS)
0-881

Reorganización de mandos en la marina chilena

SANTIAGO, 16 (AFP).- La reorganización de los mandos superiores y la adquisición de nuevas unidades para la marina chilena, anunció el miembro de la junta de gobierno, almirante José Toribio Merino, según informa hoy aquí "El Mercurio".

El almirante Merino, comandante en jefe de la marina, al agradecer una manifestación ofrecida por sus subalternos en Viña del Mar, balneario a 140 kilómetros de Santiago, anunció la reorganización del alto mando de la armada "en tal forma de hacerlo más fluído, de aprovechar la experiencia de lo que es vivir en la guerra y vivir en el escalafón de gobierno".

Al referirse al "nuevo rostro" de la armada chilena, el miembro de la junta militar dijo que, tanto la reorganización anunciada como las nuevas unidades de que se están proveyendo, forman los dos elementos "que estarán presentes en el caso de una verdadera guerra".

"Ninguna ocasión mejor que la experiencia de un año para saber cómo adecuar, ya que todos sabemos que de la paz a la guerra, la armada no tiene necesidad de cambiar nada, sino que mandar un mensaje "D" y se está listo", terminó diciendo el almirante Merino.

...Y ELLOS SE JUNTAN

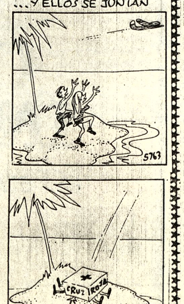

MINISTERIO DE EDUCACION Y CULTURA

AVISO DEL DEPARTAMENTO DE BIENES

Se recuerda a los señores Directores de establecimientos fiscales la obligación del envío anual de inventarios valorados en doble ejemplar, al Departamento de Bienes, de acuerdo a instrucciones y normas establecidas, tanto por la Contraloría Gral. de la República, así como de este Depto., hasta el día 30 de noviembre próximo, como único e impostergable plazo

La Paz, 16 de septiembre de 1974

Prof. Julio D. Rodríguez,
DIRECTOR DE BIENES DEL MINISTERIO DE EDUCACION Y CULTURA

DEPARTAMENTO DE RELACIONES PUBLICAS Y PRENSA

DANIEL EL TRAVIESO

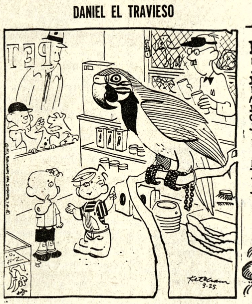

- Por la manera como habla, seguro perteneció a un pirata, un chofer de camiones o un jugador de golf....

DIVULGUELO

JUSTO Y FRANCO

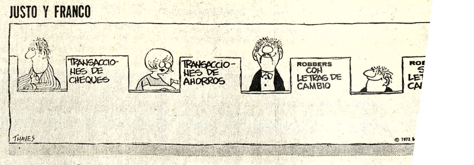

MARIA DE ORO

APARTAMENTO "G"

MARK TRAILL

JEFF COBB

PICAPIEDRA

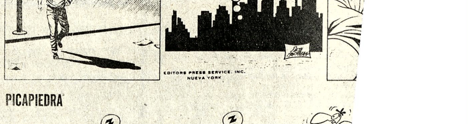

GUMERCINDO

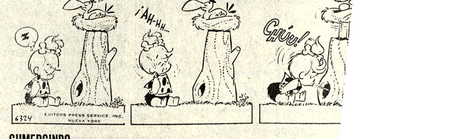

EGOISTO

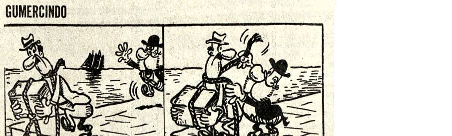

ALFREDO

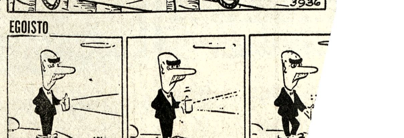

HOY CINES TV

PROGRAMACION DEL DIA MARTES 17 DE SEPTIEMBRE DE 1974

18.45 La espada invencible
19.10 Hacia el mañana
19.22 Oso yogui
19.48 Los picapiedras
20.18 Deportivo 7
20.35 Telenoticioso Boliviano
21.05 Patrulla juvenil
22.01 Sombras tenebrosas
22.26 Cierre Emisión.

MONJE CAMPERO Tel. 23333

Matinée, tanda y noche EL BEBE QUE NOS DEJO LA CIGUEÑA. Matinée 9.00- 5.50, tanda y noche 11.00- 6.00.

16 DE JULIO Tel. 22191

Por largo metraje horario especial. Primera función hs. 15.15. Segunda función hs. 19.oo. La más grande obra teatral llega ahora a la pantalla HELLO DOLLY y Noticiero ESPEJO DE ALEMANIA con las finales del Mundial de Fútbol. 12.00 y 15.00.

SCALA Tel. 23535

Matinée, tanda y noche CORRUPCION EN LA CARCEL. NOTICIOSO EL MUNDO AL INSTANTE. Matinée 7.00 y 9.00, tanda y noche 9.00 y 11.00.

LA PAZ Tel. 53842

Matinée, tanda y noche LOS COLOSOS DEL VOLANTE. NOTICIOSO: EL MUNDO AL INSTANTE. Matinée 7.00 y 9.00, tanda y noche 9.00 y 11.00.

UNIVERSO Tel. 42660

Matinée, tanda y noche CLEOPATRA JONES. Matinée mezzanine 9.00, platea 7.00, tanda y noche mezzanine 11.00, platea 9.00.

TESLA Tel. 53803

FESTIVAL DEL CINE MEXICANO, matinée, tanda y noche EL JARDIN DE TIA ISABEL (Prohibida menores de 21 años). Matinée 9.00- 7.00, tanda y noche 11.00- 9.00.

PRINCESA Tel. 51821

Matinée, tanda y noche CUARENTA QUILATES. Matinée, tanda y noche 6.00- 5.00- 4.00

6 DE AGOSTO Tel. 23829

Matinée, tanda y noche - SEGUNDA SEMANA. Para mayores de 18 años. UN SUPERMACHO LLAMADO BESTIA. Actualidades Mundiales No. 35. (Estreno). Matinée platea 7.00, mezzanine 9.00, tanda y noche platea 9.00, mezzanine 11.00.

PARIS Tel. 29704

Matinée, tanda y noche BALADA PARA UN MOCHILERO. Matinée, tanda y noche 7.00.

ROXY

Matinée, tanda y noche BOXEADOR INFERNAL- LA BALADA DE DJANGO,. Matinée 5.00, tanda y noche 5.50.

MIRAFLORES Tel. 53159

Matinée y noche dobles LA NAVAJA CHINA y WOOD STOK, tanda LA NAVAJA CHINA. Matinée 5.00, tanda y noche 5.50.

EBRO Tel. 42939

Matinée YO QUIERO DIBUJARTE y DJANGO EL BASTARDO, tanda y noche dobles DJANGO EL BASTARDO y TODOS BUSCAN AMOR (Censura para 21 años). Matinée 5.00- 4.00, tanda y noche 5.50- 4.50.

BOLIVAR Tel. 25051

Matinée, tanda y noche- gran estreno de LA VENGANZA DEL DRAGON CHINO. Noticiero alemán con últimas noticias.

MURILLO Tel. 52647

Matinée doble SI SE CALLA EL CANTOR y SIETE ORQUIDEAS MANCHADAS DE SANGRE, tanda y noche doble SIETE ORQUIDEAS MANCHADAS DE SANGRE y NUNCA ME VAN A CREER, mayores de 21 años. Matinée 5.00- 3.50, tanda y noche 5.50- 4.00.

ABAROA Tel. 50252

Matinée doble LA BATALLA DE WATERLOO y FESTIVAL DE WALT DISNEY, tanda y noche LAS TRES CARAS DEL AMOR y CHICAGO, CHICAGO. Matinée platea 5.00- 3.50, tanda y noche 5.50 - 4.00.

BUSCH Tel. 53694

Matinée, tanda y noche CAROLA DE DIA CAROLA DE NOCHE y AQUELLOS AÑOS LOCOS.

ESMERALDA Tel. 52454

Matinée, tanda dobles RENZO EL GITANO- LOS DOS HERMANOS, noche doble LOS DOS HERMANOS- LAS BESTIAS JOVENES, prohibida para menores de 18 años. Matinée 5.00, tanda y noche 5.50.

VARIEDADES Tel. 24071

Matinée doble SOMBRAS TENEBROSAS (con Barnabás Collins)- MILLONARIOS POR UNA PATA, tanda doble NUESTRA SEÑORA DE PARIS (Anthony Quinn)- SOMBRAS TENEBROSAS, noche doble EL TRANSPLANTE- SOMBRAS TENEBROSAS. Matinée 5.00 y 3.50, tanda y noche 5.50- 4.00.

CENTER Tel. 22026

Matinée, tanda y noche dobles WANG YU REY BOXEADOR y LA TIENDA ROJA. M. 4.10 y 3.60- T. y N. 5.20 y 4.10.

IMPERIO

Matinée, tanda y noche dobles LOS SANGUINARIOS y FLINT MISION INSOLITA. Matinée 5.00 y 3.50, tanda y noche 5.50 y 4.00.

MEXICO Tel. 26867

Matinée doble LOS CACOS-BARBARA, tanda doble SANTO CONTRA LA HIJA DE FRANKESTEIN- BARBARA, noche doble LOS CACOS- BARBARA. Matinée 5.00- 4.00, tanda y noche 5.50 - 4.50.

Astronautas del Apolo y el Soyuz estudiarán eclipse

WASHINGTON 16 (AFP).- Las tripulaciones del vuelo conjunto Apolo-Soyuz (a mediados de julio de 1975) estudiarán un eclipse solar artificialmente creado por las dos naves espaciales en su histórica cita.

Después del acoplamiento de las cabinas norteamericana "Apolo" y soviética "Soyuz", los pilotos de la primera orientarán el tren espacial en dirección del sol, situando Apolo entre el sol y "Soyuz", precisó hoy aqui la NASA (Administración Nacional de la Aeronáutica y del Espacio).

Los tres astronautas de Apolo se desacoplarán seguidamente de la cabina de los dos cosmonautas, en dirección del sol, al que "eclipsarán" así en relación con "Soyuz".

Los dos pilotos soviéticos fotografiarán y filmarán entonces principalmente la corona solar (su atmósfera) el propio astro estando oculto por la cabina espacial norteamericana.

La actividad solar será simultáneamente objeto de observaciones conjuntas desde el suelo a partir de instalaciones especializadas de los dos países.

La operación "eclipse" de Apolo - Soyuz cuenta como directores a los doctores G.M. Nikolsky y R.T. Giuli, dos de los dirigentes de los programas de experiencias científicas soviéticas y norteamericanas del vuelo espacial conjunto.

CORPORACION MINERA DE BOLIVIA

AVISO DE REMATE

Se pone en conocimiento del público en general, que por Resolución del Directorio N° 765, de fecha 13 de Agosto de 1974, de la Corporación Minera de Bolivia, la autorización de la Contraloría General de la República y amparados con Decreto Supremo N° 09282, se procederá al remate en subasta pública varios lotes de repuestos para vehículos de diferentes marcas.

Los citados repuestos se encuentran en los Almacenes de COMIBOL en el Alto de La Paz, frente a Y.P.F.B., lugar donde podrán ser vistos por el público interesado.

El remate se iniciará a horas 14.30 del día 1° de Octubre del año en curso, de acuerdo al siguiente detalle:

ITEM	GRUPO REPUESTOS	MARCA	BASE DE REMATE	
1.- 12.02	Repuestos para vehículos	BEDFORD	$us	4.208.47
2.- 12.05	Repuestos para vehículos	BUICK	$us.	3.187.16
3.- 12.04	Repuestos para autocarril	BUDA	$us.	530.76
4.- 12.08	Repuestos para vehículos	CHEVROLET	$us.	20.500.09
5.- 12.12	Repuestos para vehículos	CRYSLER	$us.	1.008.90
6.- 12.15	Repuestos para vehículos	DE SOTO	$us.	408.59
7.- 12.16	Repuestos para vehículos	DODGE	$us.	384.89
8.- 12.18	Repuestos para vehículos	G.M.C.	$us.	10.725.84
9.- 12.19	Repuestos para vehículos	HUDSON	$us.	107.46
10.- 12.20	Repuestos para vehículos	FARGO	$us.	2.925.19
11.- 12.22	Repuestos para vehículos	FEDERAL	$us.	4.503.58
12.- 12.26	Repuestos para vehículos	FORD	$us.	2.850.80
13.- 12.27	Repuestos para vehículos	INDIANA	$us.	263.84
14.- 12.30	Repuestos para vehículos	INTERNATIONAL-MOD	$us.	6.307.84
15.- 12.31	Repuestos para vehículos	INTERNATIONAL-MOD	$us.	4.673.68
16.- 12.36	Repuestos para vehículos	LAND ROVER	$us.	882.47
17.- 12.38	Repuestos para vehículos	MACK	$us.	1.343.10
18.- 12.42	Repuestos para vehículos	NASH	$us.	16.98
19.- 12.46	Repuestos para vehículos	PACKARD	$us.	7.57
20.- 12.48	Repuestos para vehículos	PLAYMOUTH	$us.	402.75
21.- 12.51	Repuestos para vehículos	STUDEBAKER	$us.	14.02
22.- 12.52	Repuestos para vehículos	TOYOTA LAND CRUISER	$us.	1.637.63
23.- 12.53	Repuestos para vehículos	VOLKSWAGEN	$us.	149.75
24.- 12.60	Repuestos para vehículos	WHITE	$us.	36.165.29
25.- 12.62	Repuestos para vehículos	WILLYS-OVERLAND	$us.	3.659.40
26.- 12.70	Repuestos para vehículos	NO IDENTIFICADOS	$us.	212.85
27.- 14.02	Repuestos para vehículos	BERLIET	$us.	7.092.71
28.- 14.04	Repuestos para vehículos	LEYLAND - COMET - MODECON	$us.	32.002.71
30.- 14.06	Repuestos para vehículos	LEYLAND-SUPERBEABER	$us.	18.800.04
31.- 14.07	Repuestos para vehículos	LEYLAND NO IDENTIFICADO	$us.	20.379.25
32.- 14.15	Repuestos para vehículos	MERCEDES BENZ	$us.	6.222.40
33.- 15.	Accesorios para vehículos en general		$us.	1.372.28

NOTA.- Para intervenir en la subasta pública, previamente los interesados deberán depositar el 10% (o el equivalente en pesos bolivianos) de la base de remate en efectivo, no se aceptan cheques.

La Paz, agosto de 1974

GERENCIA DE SERVICIOS TECNICOS

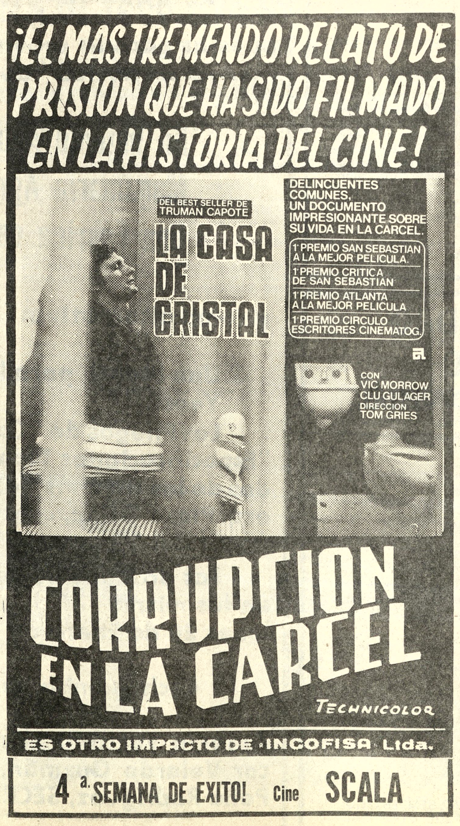

CINE MURILLO

JUEVES 19 GIGANTE FESTIVAL DEL CINE CHINO - JUEVES 19

Las mejores superproducciones de artes marciales

"KARATE" - "JUDO" - "KUNG FU"

"ESTO ES PURA ACCION Y EMOCION"

LICITACIONES * REMATES * CITACIONES * CONVOCATORIAS * LLAMAMIENTOS A PROPUESTAS * EDICTOS * COMUNICADOS

CONTRALORIA GENERAL DE LA REPUBLICA

AVISO DE REMATE

Por auto dictado en la fecha, en el juicio coactivo seguido por la Corporación Boliviana de Fomento, contra CARLOS DE LA RIVA, se ha señalado el día 4 de octubre, próximo, a horas 15 y 30 y siguientes, para el remate de la línea telefónica N° 20889, sobre la base de $us. 200.00

Los interesados pueden concurrir el día y hora señalados al Hall de la Contraloría General de la República, para hacer postura, previo depósito de ley.

La Paz, septiembre 10 de 1974

Lic. Rolando Kempff Mercado
Sub - Contralor Gral. de la República

EMPRESA NACIONAL DE FERROCARRILES

Ampliación de plazo a la Convocatoria a Propuestas 1/74

A solicitud de varias Empresas Constructoras el plazo para la presentación de propuestas a la Convocatoria N° 1/74 que debería finalizar el día lunes 16 del presente mes se amplía hasta el día lunes 23 de septiembre de 1974 hasta horas 10:30.

La Paz, 13 de septiembre de 1974.

CORPORACION REGIONAL DE DESARROLLO DEL NOROESTE

SEGUNDA INVITACION N° 5/74.

Por segunda vez se invita a las empresas auditoras a presentar los alcances de trabajo para efectuar auditoría del movimiento económico de la Corporación, desde la Gestión de 1967 al 31 de Julio de 1974.

Las empresas deberán ceñirse a las leyes vigentes para el trabajo propuesto y presentar sus documentos hasta el 30 de septiembre del presente año a la casilla 6504 - La Paz.

Cobija, 8 de septiembre de 1974.

DEPTO. DE RELACIONES PUBLICAS

CORPORACION REGIONAL DE DESARROLLO DEL NOROESTE

SEGUNDA INVITACION N° 4/74.

Por segunda vez se invita a las Empresas Consultoras a presentar: Planes, Programas, Alternativas y alcance de los trabajos, para efectuar el Diseño Final del Sistema de Alcantarilla de la ciudad de Cobija.

Los documentos deberán ceñirse a las leyes vigentes y presentarse hasta el 30 de septiembre del presente año a la casilla N° 6504 en la ciudad de La Paz.

Cobija, 8 de septiembre de 1974.

DEPTO. DE RELACIONES PUBLICAS

COOPERATIVA ELECTRICA SUCRE S.A.

Convocatoria a propuestas en subasta pública para la venta de materiales de la Cooperativa Eléctrica Sucre S.A.

Turbina de rodete doble (Usado) que consta de lo siguiente:

Una pza. caja de turbina, una Pza. rotor doble, dos pzas. descasos, una pza. regulador mecánico, una pza. volante de inercia, una pza. codo de 120° de 75 cms. y respectivos pernos de ajuste y sujeción.

Grupo Generador (Usado) que consta de lo siguiente:

Una pza. carcaza de alternador, una pza. rotor del alternador de 8 polos, una pza. estator exitatriz, dos pzas. descansos, una pza. reóstato de exitatriz.

El lote total sobre la base de $b. 265.110.oo (DOS CIENTOS SESENTA Y CINCO MIL CIENTO DIEZ, 00/100 PESOS BOLIVIANOS).

El remate se efectuará en las oficinas de la Cooperativa situadas en la calle Ayacucho 230, el día 20 de los corrientes a hrs. 15.oo p.m. Las personas interesadas podrán hacer postura, previo el empoce del 5 % de Ley del valor establecido.

Sucre 6 de Septiembre de 1974.

EL DIRECTORIO

S. A. M. A. P. A.

CONVOCATORIA INTERNACIONAL N° 4|7.2-32|74
PRIMERA FASE - SEGUNDA ETAPA
SUMINISTRO DE LAMINAS DE IMPERMEABILIZACION, PELDAÑOS Y TAPAS METALICAS
SEGUNDO LLAMAMIENTO

Se convoca al suministro de 2.500 m. de láminas plásticas de impermeabilización 1.400 piezas peldaños y 262 piezas tapas metálicas

Los interesados podrán retirar los pliegos de especificaciones en doble ejemplar y los informes que requieran en las oficinas de S A M A P A ubicadas en la Av. Tejada Sorzano (lado fábrica Municipal de Tubos)

Las propuestas deberán ser presentadas en sobre sellado y con las demás formalidades y requisitos previstos por la Ley de Almonedas y Licitaciones hasta las 18.00 horas del día lunes 23.9.74 La Apertura de las mismas se efectuará el día martes 24.9.74 a horas 16.00

La Paz, 14 de Septiembre de 1974 LA GERENCIA

MUNICIPALIDAD DE ORURO

CONVOCATORIA A PROPUESTAS

Por orden del H. Alcalde Municipal de la ciudad de Oruro, se convoca a las casas importadoras de la República, para la adquisición de las movilidades siguientes:

1.- Seis carros -tipo volqueta- motor 8 en V- de 8 a 10 ton.
2.- Un carro cisterna.
3.- Dos carros cisternas para aguas servidas
4.- Una vagoneta
5.- Un carro mortuorio

Todos los vehículos corresponderán a una sola marca, Chevrolet, Ford o International.

Los interesados podrán solicitar mayores informaciones y presentar sus propuestas, en pliego cerrado, hasta el día 27 del mes y año en cursó, Hs. 18 p.m., en la notaría Municipal.

ORURO, 12 DE SEPTIEMBRE DE 1974

- Por la reivindicación de los derechos de Oruro

DR. WALTER ROJAS BILBAO
NOTARIO MUNICIPAL

MY. RIYNALDO VASQUEZ SEMPERTEGUI
HONORABLE ALCALDE MUNICIPAL DE ORURO

COMITE DE OBRAS PUBLICAS Y DESARROLLO DE TARIJA

CONVOCATORIA A PROPUESTAS N°. 16/74
TERCER LLAMAMIENTO

El Comité de Obras Públicas y Desarrollo de Tarija (CODETAR), invita a las firmas legalmente establecidas en el país a presentar propuestas para la provisión de un carro plano, destinado al transporte de tractores a oruga, puesto Tarija, de acuerdo a las siguientes especificaciones:

1.- Capacidad 24.000 kilogramos
2. Frenos eléctricos
3. Carro con eje tipo bogie sobre 2 ejes
4. Con sistema de valancín hidráulico
5. Piso de chapa nerburada
6. Sistema de seguridad, adicional para enganchar al camión remolque.
7. Provisión de la barra de tiro con su respectivo gancho para adaptar al camión remolque.

Además, los proponentes pueden agregar cualquier detalle que estimen conveniente.

Las propuestas serán presentadas en sobre cerrado a la Gerencia Administrativa de CODETAR (calle La Madrid N°. 610) o enviadas por correo, mediante carta certificada en la casilla N°. 1369, con el correspondiente papel sellado, timbres de ley, boleta de garantía por el monto equivalente al 5 por mil del valor total de la propuesta, hasta horas 17 del día 30 de septiembre del año en curso, con la mención de que se refiere a la presente convocatoria N°. 16/74 e indicando la forma de pago.

Tarija, 12 de septiembre de 1974

Dr. Angel Baldivieso E.
Presidente de CODETAR

MUNICIPALIDAD DE ORURO

CONVOCATORIA A PROPUESTAS

Por orden del H. Alcalde Municipal de Oruro, se convoca a las casas importadoras de la República, para la adquisición de las maquinarias siguientes:

1.- Una topadora
2.- Una escoba mecánica para barrer calles.
3.- Una mezcladora de hormigón
4.- Un teodolito para mensuras
5.- Un rodillo pata de cabra
6.- Un rodillo neumático
7.- Una vibradora de piso para losas

Los interesados presentarán sus propuestas, en pliego cerrado, hasta el día 27 del mes y año en curso, Hs. 18 p.m. en la Notaria Municipal.

Oruro, 12 de septiembre de 1974

- Por la Reivindicación de los Derechos de Oruro

DR. WALTER ROJAS BILBAO
NOTARIO MUNICIPAL

(sello) HONORABLE ALCALDIA MUNICIPAL
NOTARIA
ORURO BOLIVIA

V°. B°.
MY. RIYNALDO VASQUEZ SEMPERTEGUI
HONORABLE ALCALDE MUNICIPAL

BANCO AGRICOLA DE BOLIVIA

AVISO DE REMATE

El Doctor Guillermo Asturizaga Rada Juez Sexto de Partido en lo Civil de la Capital, etc.

Hace saber que por auto de fecha 27 de agosto de 1974, ha señalado para el día 27 de septiembre del año en curso a horas 16 y 30, el remate público de la propiedad rústica hipotecada denominada "San Agustín de Pari" situada en el Cantón Arapata de la Provincia Nor Yungas de este departamento sobre la base de DOSCIENTOS NOVENTA Y SEIS MIL TRESCIENTOS TREINTA Y NUEVE 87/100 PESOS BOLIVIANOS ($b. 296.339.87) rebajada que fue la segunda décima, por tenerse así ordenado dentro del juicio coactivo seguido por el BANCO AGRICOLA DE BOLIVIA contra IRMA Y MIREYA FORTUN MONASTERIOS sobre cobro de pesos.

Los interesados en el remate pueden concurrir el día y hora señalados a la Tribuna de Remates del Palacio de Justicia, previo el depósito del 5% de Ley en la Secretaría del Juzgado.

Es librado en la ciudad de La Paz, a los tres días del mes de septiembre de mil novecientos setenta y cuatro años.

P. O. del Sr. Juez 6°. de P. en lo C.
M. Oscar Gutiérrez Ibietta
Secretario del Juzgado 6°. de Partido en lo Civil

Cuba no será amenaza al turismo en Puerto Rico

SAN JUAN, P.R., 15 (AP).- Un informe hecho por "expertos en mercadeo" norteamericanos dice que Cuba "no representa una amenaza inmediata" para el turismo aquí. Pero, la máxima autoridad del gobierno puertorriqueño en esta industria, tiene dudas de esa conclusión.

El director de la Oficina de Turismo Libre Asociado, Roberto Bouret, informó a The Associated Press que a fines de 1973, "previendo la normalización de las relaciones diplomáticas" de Estados Unidos con Cuba ordenó un estudio de cómo afectaría la nueva situación a Puerto Rico, cuya tercera industria es el turismo.

Bouret dijo que la investigación de la agencia Ogilby Mather, de Estados Unidos, determinó que sólo el 10 por ciento de los entrevistados mostraron algún interés en visitar a Cuba en vacaciones. También dijo que de cada tres entrevistados señalaron a Cuba como el sitio que menos les interesaría visitar. No informó el número de la muestra.

Sin embargo, un funcionario puertorriqueño no comparte esos resultados, "aun cuando se basa en una encuesta científica.

"Considero --afirmó Roberto Bouret --que ese enfoque es muy optimista. Si Cuba abre sus puertas nuevamente al turismo muchos de los que dijeron que no irían allá, lo harían aunque sólo sea por novelería

Servicios Eléctricos Potosí S. A.

CONVOCATORIA A CONCURSO DE MERITOS

El Consejo de Administración de "Servicios Eléctricos Potosí S.A." (S.E.P.S.A.), de acuerdo a las facultades que le confiere el Art. 37, inciso j) del Estatuto aprobado por R.S. N° 156701 de 30 de Abril de 1971, dentro del plan de reorganización de la Empresa convoca a concurso de méritos para la provisión de los siguientes cargos:

GERENTE GENERAL
SUPERINTENDENTE TECNICO
SUPERINTENDENTE ADMINISTRATIVO

Los postulantes deben cumplir los siguientes requisitos:

a) GERENTE GENERAL.- Ingeniero Electricista diplomado, inscrito en el Consejo Nacional de Ingeniería, con capacidad ejecutiva y experiencia, especialmente en operaciones de Empresas similares de servicio público, competente para manejar el conjunto de actividades de la sociedad.
b) SUPERINTENDENTE TECNICO.- Ingeniero Electricista diplomado, con experiencia en líneas y subestaciones de distribución o similares y con alguna experiencia administrativa.
c) SUPERINTENDENTE ADMINISTRATIVO.- Licenciado en Economía, Auditoría o Administración de Empresas, con título en provisión nacional y experiencia en estudios económicos, financieros, contabilidad, organización y supervisión de personal dentro de Empresas similares de servicio público.

Los postulantes deben enviar su Curriculum Vitae, documentación y pretensiones de sueldo hasta el 30 de Septiembre del presente año, a la siguiente dirección:

SERVICIOS ELECTRICOS POTOSI S.A. (SEPSA).
Concurso de Méritos (a, b ó c).
Casilla N° 152
POTOSI.

p. CONSEJO DE ADMINISTRACION DE SERVICIOS ELECTRICOS POTOSI S.A.

p. Ing. Jorge Patiño Aramayo
PRESIDENTE

INGENIO AZUCARERO "14 DE SEPTIEMBRE"

INVITACION A PROPUESTAS

La Cooperativa Agro-industrial Cochabamba Limitada "COPAICO LTDA.", se complace en invitar a los fabricantes de maquinarias y equipos para Ingenios Azucareros Fábricas de Alcohol, a la presentación de propuestas para la provisión por el sistema de "LLAVE EN MANO" de:

Un Ingenio Azucarero
Maquinaria Agrícola y vehículos
Una Fábrica de Alcohol

y como alternativa:

Una Planta para la fabricación de Fode Yeast.

Los Pliegos de "Condiciones Generales" "Especificaciones Técnicas" podrán ser retir dos de las oficinas de COPAICO, 25 de Ma esq. Plaza Colón, contra pago de $b. 5.000.- partir del 20 de Septiembre de 1974.

Las propuestas deberán ser presentado en las mismas oficinas hasta hrs. 17, del d lunes 20 de Enero de 1975.

Cochabamba, septiembre de 1974

Antonio Yutronic Laciart, PRESIDENTE; Hu car Velarde Guzmán, VICEPRESIDENTE; Hug Peña Rodríguez, SECRETARIO.

Producción industrial latinoamericana será analizada próximamente en Bogotá

..BOGOTA, Set. 16 (AFP) - Desarrollo de la producción industrial latinoamericana especialmente en el campo siderúrgico, anunció hoy la Federación Colombiana de Industrias Metalúrgicas (FEDEMETAL).

Cuarenta técnicos y expertos del mundo entero participarán en ese triple evento, organizado por el Instituto Latinoamericano del Fierro y el Acero (ILAFAL), para tratar también sobre la participación de capital extranjero en empresas para exportación de productos siderúrgicos.

Otros puntos del temario:

—La creciente y actual tendencia, en América Latina, encaminada a la formación de empresas multinacionales para la exportación de productos siderurgicos terminados. Las principales ventajas y limitaciones que representan esas empresas para las economías del hemisferio y la región en su conjunto.

—Problemática del intercambio siderúrgico zonal, que se reeditará en el siguiente decenio con mayor fuerza que en el pasado;

—Los serios problemas observados hasta el presente y los que se vislumbran para la concreción de este mercado.

—Los problemas cada vez mayores y más complejos a que deberán hacer frente los ejecutivos del ramo. Esto último de la siempre mayor diversidad, frecuencia y alcance de la actividad empresarial, y del número creciente de variables a que debe prestarse atención.

Ese hecho, está llevado a considerar la reorganización de todo el sistema de información y adopción de decisiones o, inclusive, al análisis del sistema de formación y de perfeccionamiento del personal de los niveles ejecutivos.

..SEQUIA.- México D.F. (AP) - Juan Villarreal observa el suelo de la región del Valle de Mexicali donde las lluvias estuvieron ausentes provocando una desastrosa cosecha de cereales. (Radiofoto AP)

Presidenta argentina busca solución a problema laboral

BUENOS AIRES 16 (AP).- La Presidenta Isabel Perón buscaba hoy solucionar conflictos laborales de imprevisibles consecuencias, ante la decisión de los gremios en litigio de realizar huelgas ilegales.

Pese a las exhortaciones gubernamentales unos 100.000 trabajadores del azúcar en la provincia de Tucumán siguen con un paro por tiempo indeterminado iniciado la semana pasada, mientras que unos 300.000 educadores de todo el país anunciaron para mañana una huelga de 48 horas.

Estas decisiones han sido tomadas por la Federación de Obreros y Trabajadores de la industria Azucarera (FOTIA) y por la Confederación de Trabajadores de la Educación de la República Argentina (CTERA) Ambas entidades gremiales reclaman aumentos de salarios y otras reivindicaciones.

Los esfuerzos del gobierno por atemperar la situación han sido vanos. Pero hoy la señora de Perón mantuvo una reunión con el Ministro de Trabajo, Ricardo Otero, y representantes de la Confederación General del Trabajo (CGT), No se informó sobre lo conversado pero fuentes responsables señalaron que la jefe del estado mostró preocupación por el cariz que podrían tomar las huelgas de azucareros y maestros.

La elaboración del azúcar es el principal sustento de unas 100.000 personas y familiares en la pequeña provincia de Tucumán a unos 1.500 kilómetros al norte. Muchos tucumanos han emprendido el éxodo ante la falta de trabajo. Y los 16 ingenios que muelen cañas de azúcar parece no satisfacer las necesidades de quienes han preferido quedarse en la provincia, el sueldo promedio de un trabajador del azúcar oscila en los 1.600 pesos (160 dólares). Los obreros claman por un aumento de 1.000 pesos (100 dólares) y muestran su descontento por la introducción de máquinas cosechadoras.

Por su parte unos 300.000 educadores de todo el país se aprestan a iniciar mañana una nueva huelga de 48 horas, en abierto desafío a las intimaciones del gobierno. A principios de año realizaron un paro de 24 horas y en agosto otro de 48 horas.

A pesar de las medidas de fuerza el gobierno ha dicho que no puede atender las exigencias de los docentes, a quienes el Ministro de Educación, Oscar Ivanissevich, calificó duramente en un discurso la semana pasada.

Los docentes piden un sueldo inicial mínimo de 2.000 pesos (200 dólares), la restitución de un régimen especial a sus jubilaciones y otros beneficios.

El paro afectará a la educación primaria y secundaria. Otro conflicto sin solucionar es el que mantienen unos 10.000 trabajadores de la empresa automotriz Ika - Renault, de capital frances, que solicitan aumentos en sus salarios.

Asimismo, unos 20.000 bancarios de esta capital anunciaron "un plan de lucha" a partir del miércoles. El plan contempla paros parciales en demanda de bonificaciones especiales.

FEDERACION DEPARTAMENTAL DE MAESTROS URBANOS DE LA PAZ

COMUNICADO

La Federación Departamental de Maestros Urbanos de La Paz, velando por la unidad del docentado paceño CONVOCA a los representantes de los diferentes sectores del docentado a una reunión a efectuarse en la Casa Social del Maestro el día martes 17 de los corrientes a hs. 15,00, con el objeto de analizar la CONVOCATORIA A ELECCIONES DEL MAGISTERIO PACEÑO, para elegir a nuevos Dirigentes de la Federación.

De esta manera se cumplen las determinaciones de la Asamblea General de Maestros, realizada el día 11 de los corrientes.

Hacemos un llamado a los maestros de buena voluntad, para consolidar la verdadera UNIDAD del magisterio y que se inicie una etapa de diálogo constructivo en beneficio de la familia docente.

La Paz, 16 de septiembre de 1974

LA DIRECTIVA

René Dávila M. Presidente — Mario Centeno V. Secretaría Hacienda

Países afiliados a la OPEP tratan de minimizar alcance de medidas fiscales

LONDRES, 16 (AFP).- Los países de la OPEP - Organización de los Países Exportadores de Petróleo- tratan de minimizar el alcance de las medidas fiscales que adoptaron el viernes pasado en Viena, se aseguró hoy en los medios petroleros londinenses.

Dichos medios afirmaron que el aumento de la fiscalidad decretado en Viena equivale, en realidad, a un aumento aproximado del cinco por ciento y no del 3,5 por ciento, como lo anunció la OPEP.

Los mismos medios añadieron que las compañías petroleras no podrían asimilar un aumento de sus cargas de tal naturaleza, cuando precisamente sus márgenes de beneficio tienden ya a menguar severamente debido a la presión de la inflación y a la disminución de las ventas.

Por tal razón las compañías se verán obligadas a someter a las autoridades de los países consumidores demandas de aumento de sus precios de venta, se estimó.

Pero esa nueva alza, provocada por el aumento de las cargas fiscales, dará nuevos impulsos a la inflación y agravará aun más los problemas monetarios de los países importadores de crudo, se afirmó.

Estos últimos deberían desembolzar entre 4,5 y 5.000 millones de dólares suplementarios por año.

Las divergencias en cuanto a la amplitud de los aumentos de las rentas fiscales se deben -se explicó aquí- a que los países de la OPEP estimaron en 9,41 dólares por barril sus rentas actuales, precio que con el aumento decidido el viernes subirá a 9,74 dólares.

Según los cálculos de los expertos petroleros, esas rentas se situaban últimamente, por término medio, entre 9,28 y 9,30 dólares por barril.

En cuanto al aumento de los precios al detalle que será necesario para amortizar las cargas suplementarias, dependerá, se dijo, de la forma en que será repartido.

Cardenal Silva Henríquez abogó por la unidad de los chilenos

SANTIAGO DE CHILE, 16 (AP).- El Cardenal Raul Silva Henriquez abogó hoy por la unión de todos los chilenos en una homilía en la catedral de Santiago.

Dijo que "nosotros debemos emprender este Año Santo de reconciliación, de renovación, para mejorar el mundo nuestro, esta patria nuestra".

El Cardenal Primado de la Iglesia chilena ha formulado en los últimos meses frecuentes llamamientos a la unidad de este país, dividido desde hace varios años en dos bandos políticos que lo condujeron al borde de la guerra civil y luego al primer golpe de estado en casi medio siglo.

Las actividades conciliadoras del prelado le acarrearon fuertes críticas de los sectores que apoyan al gobierno militar, que lo acusaron de tener simpatías por el derrocado régimen socialista del extinto presidente Allende.

Su nueva exhortación fue dirigida ayer a la juventud del país en una homilía. Llenaban las tres naves de la catedral miembros de centros juveniles católicos.

"El primer consejo, mis queridos hijos, es que tenemos que amar por sobre todas las cosas, a pesar de todos los odios y a pesar de todas las incomprensiones", dijo el Cardenal.

"Tenemos que amar, mis queridos hijos, porque solo en el amor se construye una sociedad justa, porque sólo en el amor se construye una sociedad próspera, porque sólo en el amor se consigue la unidad de todos los hijos de esta tierra y necesitamos hoy, más que nunca, unirnos para hacer la grandeza de nuestra patria", añadió.

Dijo que "...debemos lograr que todos los chilenos se sientan en su tierra hermanos libres, dueños de su destino, capaces de desarrollar todas sus posibilidades todos aquellos bienes que Dios nos ha dado en la persona de nuestros hermanos".

El gobierno ha otorgado mas de 8.000 salvoconductos para la salida del país de partidarios del derrocado gobierno de Allende y familiares desde el golpe militar. El país se encuentra bajo estado de sitio y toque de queda.

El cardenal declaró que "somos los hombres quienes tenemos que construir un mundo junto con nuestros Dios que ha puesto en nuestras manos la posibilidad de hacerlo más humano, mas hermoso, mas justo, y por esto mis queridos hijos, debemos de trabajar por la justicia, si amamos tenemos también que saber perdonar".

El Cardenal Silva Henriquez, con dirigentes de otros credos religiosos del país pidió recientemente al gobierno militar la derogación del estado de guerra interno y el indulto para más de 2.000 detenidos por los sucesos políticos.

El gobierno abrogó hace cinco días el estado de guerra interno y ofreció liberar a la mayoría de los detenidos con la condición de que la Unión Soviética y Cuba hagan lo propio con un número similar de sus prisioneros.

Hasta ahora no hubo respuesta de los gobiernos de La Habana y Moscú con los que Chile no mantiene relaciones diplomáticas.

..EVENTO.- Newport (AP) - Una competencia de yatch tuvo lugar en esta región con una demostración de la capacidad australiana en esta clase de actividades marinas. (Radiofoto AP)

PROYECCION CINEMATOGRAFICA SOBRE "TURISMO ESPAÑOL"

La Embajada de España, la Cámara de Comercio Española en Bolivia y la Casa de España, se complacen en invitar a sus socios y público en general a la proyección cinematográfica sobre "TURISMO ESPAÑOL", que se realizará el día jueves 19 del presente mes a horas 19.00 (7 p.m.) en la sede social de la Casa de España.

Dirección: AVENIDA CAMACHO, 1484

PROYECCIONES

1°.- Entre Ríos y Encinares.
2°.- Alivio de caminantes.
3°.- Diccionario turístico español.

¿QUIENES PIERDEN CON PAROS Y HUELGAS?

POR ENCIMA DE TODO ESTA LA NOBLE MISION DE ENSEÑAR Y EDUCAR

Todos deseamos la unidad del magisterio

LA DIRECCION DISTRITAL DE EDUCACION URBANA AL MAGISTERIO PACEÑO

La Dirección Distrital de Educación Urbana de La Paz, llama a la reflexión a los maestros del distrito para que depongan sus actitudes y comprendan más bien que su labor de educadores tiene marco de nobleza y patriotismo.

Los maestros debemos brindar una educación que garantice a los niños y a los jóvenes, quienes tienen depositada la esperanza en nosotros: los educadores y por encima de todo debe estar la preparación de esta niñez y juventud que encarnan él futuro de nuestra Patria, si hoy son los niños y los jóvenes, quienes merecen todo respeto y la consideración para quienes dirigimos la enseñanza en las aulas: mañana serán ellos los conductores de la Patria misma.

¿Quiénes pierden con paros y huelgas? Quiénes se hallan frustrados en su cariño hacia su escuela o colegio? ¿Qué se puede esperar de estos jóvenes si no son preparados convenientemente en las escuelas y colegios?

Los que pierden son los niños o jóvenes. Ellos son los que en sus tiernos años hallan estas frustraciones y a veces, no pueden ser borradas a lo largo de toda su existencia.

Los niños y los jóvenes encarnan la esperanza para Bolivia; pero los maestros tenemos la alta misión de prepararlos, ofrecerles, un año completo de estudios. Si todos los sectores laborales cuidan de su materia prima de trabajo, nosotros: los maestros, con mayor razón debemos cuidar del ser humano, cuya formación está en nuestras manos y sólo depende de nosotros.

Los padres de familia nos confían a nosotros los maestros para la modelación de sus hijos a través de la escuela y el colegio y nosotros como verdaderos educadores debemos responder a esa confianza depositada por quienes quieren que hagamos de sus hijos, verdaderos ciudadanos del mañana.

No hay ningún problema pendiente de los maestros con el Ministerio de Educación y Cultura. Por tanto, las diferencias existentes de los maestros pueden ser superadas por el diálogo constructivo, de la misma profesión ya que hablamos el mismo idioma y considero que no hay cuestiones insuperables; pero esta solución tiene que ser sin perjudicar a los niños ni a los jóvenes ¿Qué culpa tienen? Con toda seguridad ninguna.

Llamo a la honda reflesión de los estimados y respetados colegas del Distrito, que por encima de todo, está la noble misión de enseñar y educar al tesoro de los pueblos; la niñez y juventud Boliviana y por esto pido que el diálogo sea el medio de comprensión para superar algunas desinteligencias.

La Paz, 17 de septiembre de 1974

Prof. GERARDO ROJAS LUNA
DIRECTOR DISTRITAL DE EDUCACION URBANA

SILVANA

El reloj del Albañil

Representantes para Bermejo:
Juan de Dios Paz
Distribuidores para Bolivia:
HORACIO PEISER

resfríos...gripes
ANTIGRIPAL COMPUESTO
cada tableta 60 Ctvs.
en todo el país.

PRESENCIA Deportes
La Paz, Bolivia, martes 17 de septiembre de 1974

alumag
ANTI-ACIDO
Cada tableta 45 Ctvs.
en todo el país.

Alí-Foreman

Aplazaron la pelea

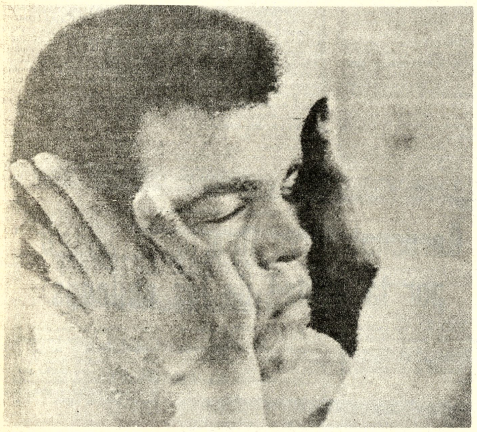

..KINASHA, ZAIRE, (AP)- **Muhammad Alí masajeado en el rostro, por su manager, poco antes de un entrenamiento preparándose para la pelea contra el campeón Foreman. La pelea fue postergada por lo menos una semana y quizá un mes, debido a una lesión que sufrió Foreman durante un entrenamiento (RADIOFOTO AP PARA PRESENCIA).**

En el CPDB

El jueves habrá una charla sobre básquet

..El próximo jueves a las 19 horas, el CPDB presentará en su local del séptimo piso del Edificio Bolivar, una charla sobre el Campeonato Sudamericano de Básquet.

El titular de esa entidad Dr. Rodolfo Michel Huerta, hablará sobre los aspectos económicos; técnico y organizativo del evento que se realizará en octubre en nuestra ciudad. Estarán presentes también integrantes de la selección femenina de Bolivia que participará en el torneo, y dirigentes de la Federación Boliviana de Básquetbol.

Dado el interés del tema a analizarse, es de esperar una masiva asistencia de aficionados y personas vinculadas al básquet al local del Circulo de Periodistas Deportivos. La asistencia es para todo público.

Litoral con Municipal se enfrentan hoy

..En marco de bastante expectativa, esta noche por el torneo oficial de básquetbol se enfrentarán los primeros equipos de Municipal con Litoral, en el principal encuentro de una nueva fecha de esta competencia.

"Ediles" y "tricolores" junto con Ingavi que jugará en el semifondo con Universitario son los equipos que mayores posibilidades tienen para adjudicarse el titulo de la presente temporada.

Sin duda alguna el cotejo será disputado en todo momento y el espectáculo promete ser de los mejores dadas las características de ambos planteles. El resultado que se registre en la oportunidad gravitará -sin duda alguna- bastante para las futuras posibilidades de los rivales de esta noche. Ambos tienen un partido menos que el puntero Ingavi.

En lo que respecta a Ingavi tendrá difícil compromiso frente a Universitario que repuntó en esta segunda rueda. Los "albiverdes" tratarán de asegurar los puntos en disputa para de esta manera tener mayor opción a la consecución del título 1974.

Desde la TRIBUNA

Por: Tito de La Viña

Los males del fútbol

Lo ocurrido este fin de semana en materia futbolística mueve a una serie de reflexiones sobre los verdaderos males que aquejan en nuestro medio al más popular de los deportes.

Está bien que se trate de buscar la solución para los problemas que confronta enfocando la reducción de equipos, plazo para que los clubs tengan canchas, solución del aspecto económico, creación de escuelas de fútbol, capacitación de los técnicos nacionales, mayor fomento y promoción de las inferiores, etc., etc., Precisamente de eso se habló y se sacaron positivas conclusiones en las Mesas Redondas que auspició el CPDB las dos últimas semanas.

Pero también es necesario que se busquen otros remedios, porque el mal del fútbol local no está solamente en el aspecto técnico, organizativo o económico, sino sobre todo en el aspecto moral, disciplinario y ético. Y esto no se podrá remediar con mesas redondas, ni con nuevos estatutos, ni con proyectos.

La realidad es que los dirigentes deben cambiar de mentalidad y obrar como tales, y no dar pasos en falso, con el pretexto de defender los intereses de sus clubs o de salvar su economía. El objetivo común es el bien del fútbol en general y no de cada entidad en particular. Y además el fin no justifica los medios para lograr una conquista deportiva, u otros objetivos concatenados con esta quehacer.

Los "acomodos" de partidos y el juego brusco, por ejemplo, son dos aspectos que deberían ser muy tenidos en cuenta por quienes tienen la obligación de velar por el normal desarrollo de los escuentros. Y no se hace mucho, por no decir, no se hace nada, para poner término a estos verdaderos flagelos que azotan el fútbol local.

Lo curioso es que, tratándose del juego brusco, los primeros en quejarse son los dirigentes, pero también son ellos los que no ponen de sí todo lo que está a su alcance para sanear el ambiente. Porque lo paradógico es que los perjudicados son los propios clubs que tienen que soportar la ausencia de jugadores lesionados o expulsados, que les privan de su concurso, cuando más falta le hace al club.

Y en el caso de los "acomodos", parece mentira que se infrinjan las normas más elementales de ética deportiva par a lograr objetivos vedados, lo que en verdad viene a significar un lastre demasiado pesado y sucio para las nuevas generaciones, que ya están aprendiendo a usar del maquiavelismo o de las armas inobles para conseguir sus fines.

Nuevo aporte para "Premio Nacional"

A pesos bolivianos 505 mil ascendió hasta ayer el fondo pro "Gran Premio Nacional de Automovilismo Presidente de la República, Gral. Hugo Banzer Suárez".

La información fue proporcionada por el Sub-Director de la Secretaría General de Deportes que depende de la Presidencia de la República.

El nuevo aporte consistente en 5 mil pesos bolivianos fue de la Honorable Alcaldía Municipal de Tarija.

En la suma global de 505 mil no se incluye el aporte de 50 mil pesos por parte de la firma "La Belgica" en vista de que el mencionado cheque aún no fue depositado en la cuenta especial que se abrió para el Premio Nacional.

Para las próximas horas se espera recibir nuevas contribuciones por parte de la Municipalidad de Santa Cruz que ofreció 10 mil pesos; Municipalidad de Camiri, con 5 mil; de la Compañía Explotadora de Minas, con 5 mil y de Productos "Oriental" con 10 mil pesos bolivianos.

BOLIVAR A SANTA CRUZ

En la SGD se oficializó ayer a PRESENCIA el viaje a Santa Cruz del primer equipo de fútbol del club Bolivar el 23 del presente. Bolivar deberá enfrentar probablemente al campeón cruceño inaugurando el sistema de iluminación del estadio "William Bendek" de esa capital oriental.

FUERZA AEREA

Tanto para hacer posible el viaje de Bolivar a Santa Cruz como de los primeros equipos de Litoral y Mariscal Santa Cruz la SGD está a la espera de la cooperación que pueda prestar la FAB. Las charlas con el Gral. Oscar Adriázola se encuentran adelantadas al respecto.

Como se sabe el "clásico militar" entre Santa Cruz y Litoral será jugado los días 27, 28 y 29 del presente en las ciudades de Potosí, Sucre y Camiri, respectivamente.

Strongest canceló su gira por norte chileno

Se canceló indefinidamente la gira que el primer equipo de fútbol de The Strongest -que debía realizar los próximos días- por diferentes ciudades del norte de Chile.

La información fue proporcionada a PRESENCIA por el gerente de la entidad "atigrada", quien manifestó que la noticia en ese sentido se recibió en el club por parte de los empresarios del vecino país que deseaban posibilitar el viaje de Strongest.

Se indicó que la presencia "auriverde" en Chile no podía ser posible -pese a existir buen ambiente- en vista de que actualmente se disputan torneos regionales lo cual influirá en la programación. Por otra parte se dijo que por conmemorarse un nuevo aniversario de la independencia nacional de Chile -mañana- se programaron diferentes actuaciones en el campo deportivo.

The Strongest debía haber sostenido encuentros en las ciudades de Chuquicamata, Calama, Antofagasta y Arica.

COLO COLO

Dirigentes de The Strongest están a la espera de la definición por el segundo lugar en el torneo profesional paceño a objeto de determinar oficialmente la fecha de actuación del primer equipo de Colo Colo de Chile -sub campeón de América- en esta capital frente al actual campeón paceño.

Colo Colo debería actuar en La Paz entre el 24 y 26 del presente. De tener que jugar rueda extra de clasificación los equipos de Municipal y Bolivar el arribo del mencionado equipo trasandino sería diferido.

OLIVARES OPERADO

A raiz de un golpe que sufrió en el último encuentro de la entidad el jugador Olivares fue sometido a intervención quirúrgica en la clavicula derecha. El deportista estará alejado de toda práctica por lo menos un mes.

El primer equipo reiniciará mañana sus entrenamientos.

CONTRATOS

Mañana en reunión de directorio que debía realizarse anoche- se informará oficialmente sobre las contrataciones de los jugadores Fontana, de Litoral y Angulo, de Universitarios. Se dijo que sobre Fontana, este futbolista está virtualmente con un "pie" en Strongest. El presidente de Strongest -Rafael Mendoza- debe retornar hoy de la ciudad de Cochabamba.

Hasta fin de semana definen caso Durán

Hasta fines de la presente semana se sabrá en definitiva si el director técnico norteamericano Arthur Manuel Durán retorna o no al país para retomar la conducción del equipo nacional femenino de básquetbol que debe participar en el sudamericano del próximo mes en esta capital.

La información fue proporcionada ayer por el actual presidente de la Federación Boliviana de Básquetbol quien oficializó que para evitar cualquier posterior contratiempo se iniciaron ya conversaciones con Mike Lucero, otro técnico estadounidense.

PUBLICACION

Días antes de iniciarse el torneo sudamericano del próximo mes la Federación Boliviana de Básquetbol hará circular una lujosa revista -a todo color- alusiva a la mencionada competencia. El titular de la matria del baloncesto nacional dijó que al respecto están recibiendo valiosa cooperación del Comandante de la Fuerza Aérea Boliviana, Gral. Oscar Adriázola. Una serie de folletines relacionados con el campeonato subcontinental también serán puestos en circulación.

ABONOS

En lo que respecta a la venta de abonos numerados prosigue en forma normal en la secretaría de la Asociación de Básquetbol de La Paz, cuyas oficinas están en el Coliseo "Ciudad de La Paz" con entrada por la calle Otero de la Vega.

Mientras tanto, el preseleccionado nacional continuó ayer con sus entrenamientos tanto en la mañana como en la tarde. Hoy proseguirán las prácticas bajo la orientación del técnico nacional Casto Osinaga.

Embajador de Panamá entrega hoy memoria de Bolivarianos

A las 10.30 horas de hoy el Embajador de Panamá en nuestro país -Dr. Mario Bultón- en compañía de Arquimedes Barrios, Encargado de Negocios de esa misión diplomática hará entrega al Comité Organizador de los VIII Juegos Bolivarianos de una memoria informe en torno a los VII Juegos realizados anteriormente en Panamá.

La documentación será recibida por el Secretario General del Comité Olímpico Boliviano, en ausencia del titular de esa entidad. Posteriormente copias de la memoria-informe se distribuirán a la prensa local.

El titular del COB y del Comité Organizador de los Juegos Bolivarianos fue invitado por autoridades de Santa Cruz para asistir el 23 del presente a la inauguración oficial de la iluminación del estado departamental "William Bendek".

Doce inscritos para "Gran Premio Banzer"

Dos corredores se inscribieron ayer para tomar parte en el Gran Premio Nacional de Automovilismo que se largará el sábado 28 del presente, y reunirá aproximadamente a cuarenta pilotos del país y extranjero. Ellos son, Remmy Laguna y Javier Ortuño.

La lista oficial de inscritos proporcionada a la prensa por la Comisión Deportiva, es la siguiente:

FUERZA LIBRE.-

1).- Arturo Palacios. 2).- Jorge Veintemillas. 3).- Hugo Alvarado. 4).- Juan Rodríguez Vera 5).- R. Rioja 6).- Rolando Bass. Werner 7).- Walter Villegas 8).- Mario Chacón.

FUERZA CATEGORIA LIMITADA.-

1).- Waldo Monge. 2).- Helmut Seng 3).- Remmy Laguna 4).- Javier Ortuño

CRESPO Y HUBNER

Los dos volantes créditos del automovilismo boliviano, registrarán su participación en las próximas horas. Dieter Hubner, debe llegar hoy de Inglaterra donde viajó a recoger repuestos para su máquina Ford. Gracias al aporte de Galindo y Cía. de Cochabamba, Hubner tendrá el máximo apoyo.

Oscar Crespo, aún no llegó de Cochabamba donde se encuentra por razones de trabajo. Ayer, Tulin Castro nos confirmó que entre hoy y mañana registra su inscripción.

EXTRANJEROS

Las autoridades de la Comisión Deportiva Nacional del ACB, esperan para mañana que de Argentina llegue un cable confirmando la participación de dos o tres pilotos. Del Perú no se sabe nada y lo mismo ocurre con Chile.

Benzi, de la Comisión Deportiva tiene esperanza que dichos corredores, envíen sus inscripciones en el tiempo fijado, de acuerdo a reglamento

Sólo tres equipos se inscribieron en CPDB

..Sólo tres equipos se inscribieron hasta ayer para intervenir en el Torneo Interno de Fulbito del Circulo de Periodistas Deportivos de Bolivia. Cabalgata Deportiva, "Fotógrafos" y Corporación Deportiva Borelli, son los participantes que llenaron todos sus requisitos.

Los equipos La Voz del Deporte, O.P.B. y Socios, aún no se registraron, aduciendo "falta de jugadores". De ahí que la Secretaria de Cultura y Deportes dando un último plazo ha resuelto ampliar hasta mañana a las 19.30 horas el cierre de inscripciones.

¿VIENE CON NOSOTROS?
LO INVITAMOS!!!!
7 DIAS EN BUENOS AIRES
EN LA MEJOR EPOCA DEL AÑO
DISFRUTARA DE
Hoteles de primera
Paseos Compras,
liquidación invernal restaurant
Salida 24 de Septiembre
Retorno 30 de septiembre
créditos Inmediatos
tramitación de documentos
informes
LA PAZ
Bolivar Travel, Potosí esq. Loayza
Tel. 20407
ORURO
Inti Tours, Tel. 52515
COCHABAMBA
MUNDUS LTD Tel. 7848

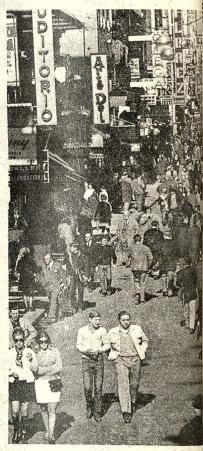

BANCO DO BRASIL S.A. LA PAZ
PRESENTA SUS HOMENAJES CORDIALES A SUS CLIENTES Y AMIGOS ISRAELITAS EN OCASION DE CELEBRAR SU AÑO NUEVO 5.735
La Paz, Septbre. 17 de 1974.

FEDERACION DE SIMRAS DE BOLIVIA (FESIMRAS)

Primer Congreso Nacional Extraordinario

ORURO 20-23 Septiembre 1974

TEMARIO:

1. Asuntos Económicos
2. Reestructuración de la Directiva de FESIMRAS
3. Cuota Mortuoria
4. Seguro Social Campesino
5. Fondo Complementario de Jubilación Médica
6. Escalafón Médico de la C.N.S.S.
7. Separación de los Seguros a Corto y largo Plazo
8. Asuntos Varios.